欧盟缓解赤字压力任务重

本报记者 林子涵

管理“超额赤字”

据欧盟统计局数据，当前，欧元区平均政府赤字率（财政赤字占国内生产总值的比重）为3.6%，欧盟平均政府赤字率为3.3%，超过财政规则规定的上限。

另据欧盟委员会发布的经济数据，2023年全年，约有12个欧盟国家赤字率超过规定的3%。其中，法国、比利时、西班牙等国赤字率超过4%，罗马尼亚、匈牙利、波兰、斯洛伐克、意大利、马耳他的赤字率超过5%。

欧盟委员会曾发布警告称，由于赤字高企，多国需要调整财政预算计划。如果忽视警告，可能会启动《稳定与增长公约》规定的“超额赤字”调查程序及相应罚款机制。

欧盟官方网站的信息显示，《稳定与增长公约》1997年推出，旨在促进欧盟成员国加强财政和经济政策的协调。2023年12月下旬，欧盟成员国经济和财政部长就改革《稳定与增长公约》达成协议。路透社报道称，改革后的新规则提出更循序渐进、有针对性的减支要求，注重在削减赤字和债务的同时支持公共投资。

新规则要求成员国在2025年起的4至7年内削减赤字及债务。若选择对欧盟提倡的优先领域进行投资，“减赤”的期限可以延长。债务利息支出在2027年前不计入财政赤字。英国《金融时报》称，新规则体现了更严格的总体支出限制，待欧洲议会批准后，新规则将正式确立为欧盟法律。

除了欧盟的“统一动作”，不少成员国也宣布了“减赤”措施。

据美国“政治新闻网”报道，德国不久前出台2024年预算草案，草案坚守节俭立场，计划削减预算、压低赤字。当前，德国2024年财政约有170亿欧元的缺口。德国政府计划取消对农业部门的柴油补贴，并对德国境内航班的航空燃油、制造商和零售商的塑料包装进行征税，提高财政收入。

据路透社、法国《论坛报》等媒体报道，法国政府在2024年财政预算案中确定了削减160亿欧元开支的目标，目前正寻求从2025年财政预算中再削减120亿欧元开支。为此，法国正重新审视目前的社会政策，计划通过降低行政办公空间开支、出售房产等措施，尽力削减开支。法国负责公共账目的部长级代表卡泽纳夫表示，法国政府希望把2024年财政赤字降到国内生产总值的4.4%，到2025年降至3.7%。

环球热点

“欧盟财政规则迎来新起点。”英国《金融时报》不久前发表文章称，欧盟在2024新年来临前就改革财政规则——《稳定与增长公约》达成一致。新规则规定，欧盟成员国的财政赤字如果超过国内生产总值（GDP）的3%，需在期限内削减财政赤字。

踩下“赤字刹车”，欧盟的举措能见效吗？

财政支出居高不下

英国《经济学人》杂志等媒体报道称，过去几年，欧盟经历了新冠疫情、地缘政治冲突、能源危机和破纪录的通货膨胀，加之气候变化日益加剧、全球科技竞争日趋激烈等因素，欧盟财政支出居高不下。

复旦大学欧洲问题研究中心主任、中国欧洲学会副会长丁纯对本报记者表示，欧盟当前的财政赤字有五大来源：一是为缓解和消除疫情影响进行的财政支出；二是乌克兰危机以来能源供应不足，能源价格高涨，欧盟各国政府采取的补贴性支出；三是过去一段时间，欧盟应对极端高温、洪灾等气候问题采取的临时财政措施；四是对数字化转型、绿色转型等作出的较长期财政支持；五是对乌克兰援助的支出。

中国社会科学院欧洲研究所研究员、欧洲经济研究室主任孙彦红接受本报记者采访时表示，2020年新冠疫情暴发后，欧盟及其成员国为家庭和企业大规模发放补贴，推高财政赤字。当年，欧盟总体赤字率为6.7%，欧元区为7.1%，创历史高位。2022年能源危机爆发后，欧盟各国政府出台能源补贴措施，进一步导致政府财政开支飙升。2022年下半年以来，由于欧洲经济增长趋弱，赤字占国内生产总值的比重上升，赤字率逐渐走高。

分析指出，欧盟要想实现多项发展目标，仍需进行高额财政投入，为此，须把财政赤字保持在合理范围内。

欧洲新闻电视台报道称，欧盟要想实现2030年的绿色转型目标，目前每年需要6200亿欧元的额外投资。在数字化转型方面，欧盟每年也需要1250亿欧元。此外，到2025年，欧盟的国防支出还需要750亿欧元。虽然这些资金大部分将来自私营部门，但政府财政仍需承担一部分。

“欧盟各国虽然在逐步退出临时性财政举措，但短期内财政压力仍然突出。不仅援助乌克兰、应对潜在能源价格上涨等需要欧盟保持一定的财政能力，多项长期发展目标也需要持续性的财政投入。这是当前欧盟推进财政政策调整的关键原因。”丁纯说。

寻找发展与“减赤”平衡

孙彦红表示，2023年，随着欧盟及其成员国取消抗疫和能源补贴，欧盟和欧元区财政赤字率已出现小幅回落。随着欧盟及其成员国进一步严肃财政纪律，预计财政情况将有所改善。综合来看，如不发生大的意外，2024年至2025年，欧盟、欧元区财政赤字率将处于缓慢下降趋势。但未来一段时间内，欧盟在削减赤字和保持适当财政支出强度方面仍将面临挑战。

英国《经济学人》杂志近期发表分析文章指出，随着地缘政治危机延宕，欧盟逐渐走向支出紧缩，如何平衡长期经济发展目标和财政可持续性，是欧盟财政政策需要回答的问题。

“当前，欧盟经济复苏依然缓慢，扩大财政收入面临难题。援乌及能源方面的多项财政支出很大程度上还取决于外部形势的变化，欧洲削减赤字面临不少不确定性。”丁纯说。

孙彦红指出，削减赤字和促进经济增长之间本就存在一定矛盾。当前，欧洲经济增长面临停滞，欧盟委员会预测，2024年至2025年，欧盟和欧元区经济增长将在1%与2%之间。经济低迷期间采取“减赤”等财政紧缩政策，可能产生抑制经济活动的效应。

“未来，欧盟削减赤字的努力能否取得成效，主要取决于欧盟能否在逐步削减政府开支和维护经济增长之间找到适当的平衡。此外，地缘政治格局和国际能源价格的变化也是欧盟削减赤字能否取得成效的重要影响因素，需要跟踪观察。”孙彦红说。

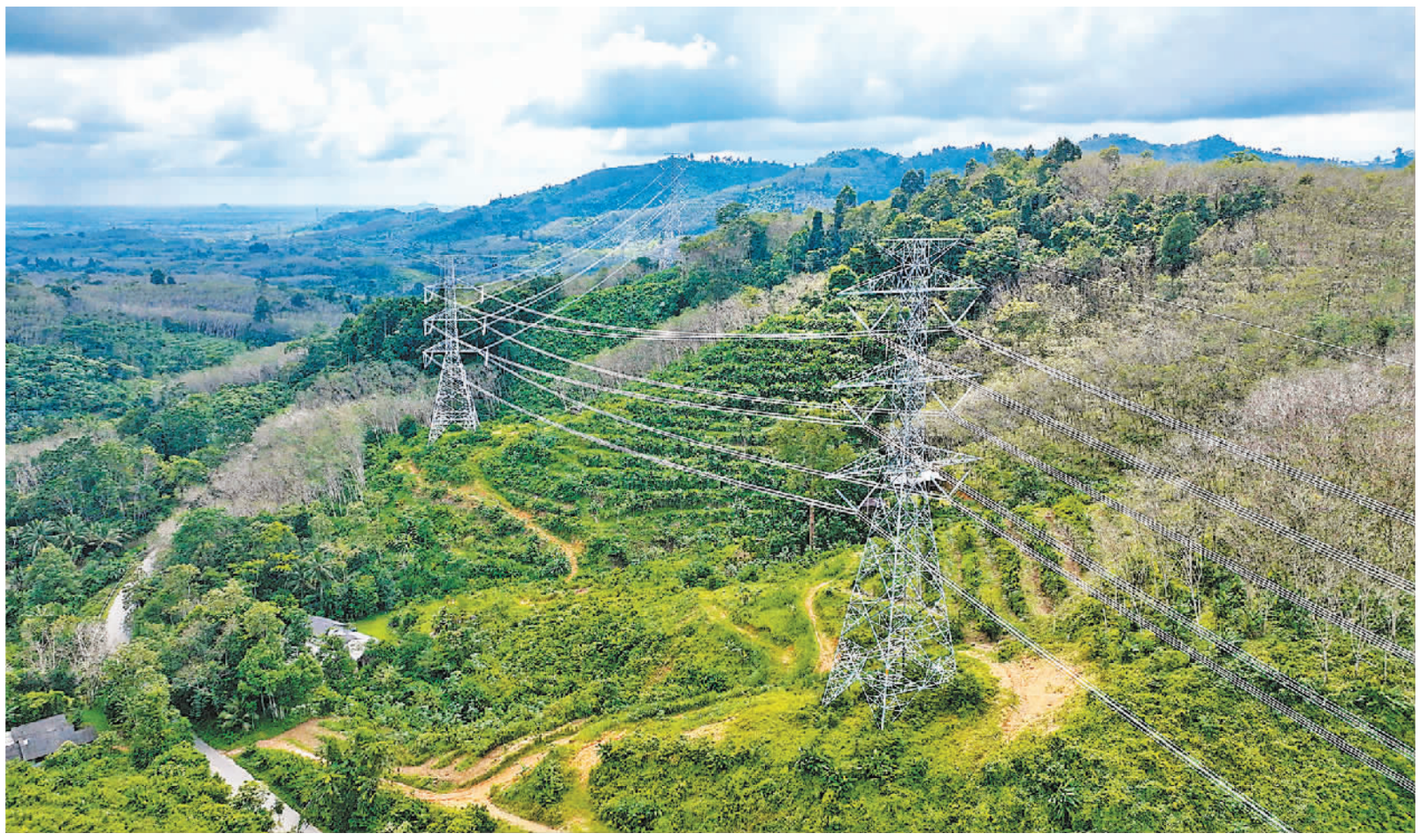

泰国南部500千伏童颂—宋卡输电线路北段竣工仪式日前在泰国博他仑府举行。北段项目由中国国家电网河南送变电建设有限公司承建，长105公里，途经洛坤府和博他仑府。项目全段预计明年竣工，届时将显著提高泰国南部地区电力系统的稳定性和可靠性，更好地满足该区域不断增长的用电需求，促进当地经济发展。

白元琪、王存芳 摄影报道

海湾多国加快发展氢能产业

本报记者 管克江

阿联酋国家石油公司和迪拜水电局近日开展合作，在迪拜世博城开设中东首个绿氢燃料站“未来服务站”。阿联酋国家石油公司首席执行官赛义夫·法拉西在揭幕仪式上表示，氢能产业在迪拜迈向绿色经济进程中将发挥关键作用。阿联酋政府不久前正式发布国家氢能战略，计划到2031年使该国绿氢产能达到每年50万吨、蓝氢产能达到每年40万吨。

当前，阿联酋、沙特阿拉伯和阿曼等海湾国家纷纷出台政策举措，加快培育氢能产业，为实现能源转型和应对气候变化目标探索路径。阿布扎比国家石油公司近期宣布，已启用位于阿联酋马斯达尔城的高速加氢试验站，这是该地区首个集制氢加氢于一体的高速绿色加氢试验站。2023年11月28日，威驰腾（福建）汽车有限公司与阿布扎比市政和交通部下属的综合交通中心开展合作，为阿联酋交付了该国首辆氢能巴士。阿联酋能源与基础设施部部长苏海勒·马兹鲁伊表示，氢能将在全球能源转型中发挥重要作用。国家氢能战略有助于阿联酋实现2050年净零排放目标，并加速氢能经济发展。

沙特“2030愿景”提出到2030年实现年产400万吨氢的目标。根据计划，沙特将投资1万亿沙特里亚尔（1沙特里亚尔约合1.89元人民币）生产清洁能源，以有竞争力的价格生产绿色钢铁、绿色铝等产品。据《海湾时报》报道，沙特还将投资84亿美元，在红海边的新未来城建设大型绿氢制造工厂。该工厂2026年建成后，有望日产600余吨绿氢。2023年10月，沙特铁路公司与法国阿尔斯通合作开设的首列氢能客运列车在沙特首都利雅得试运行，这是氢能列车技术首次进入中东和非洲地区。

阿曼也制订了雄心勃勃的氢能发展计划。2022年，阿曼提出到2050年实现净零排放的目标，并将发展氢能作为实现碳中和的重要途径，计划到2030年每年至少生产100万吨氢，到2050年达到850万吨。2023年8月，阿曼的马斯喀特苏丹卡布斯港迎来了世界首艘液化氢运输船“水苏边疆”号，该船被视为促进氢气领域研究与开发的实验平台；10月，阿曼宣布将在杜库姆经济特区建立绿色加氢站试点项目，包括利用太阳能和风能生产可再生能源及绿氢、建设加氢站，以及运行由绿氢燃料驱动的车辆。国际能源署发布报告认为，到2030年，阿曼有望成为世界最大的绿氢出口国之一。

全球能源互联网发展合作组织经济技术研究院副院长肖晋宇在接受本报记者采访时表示，海湾国家发展氢能独具优势，一是清洁能源资源丰富，根据测算，该地区风电、光伏发电可开发装机容量分别超过75亿千瓦和1600亿千瓦；二是地理区位优势明显，且具有良好的能源商品贸易基础设施和结算体系，对现有油气储运设施进行改造即可适应绿氢等产业发展，绿氢或氢衍生品向欧洲、东亚等用能中心出口具有优势。

肖晋宇表示，海湾国家将在充分发挥资源禀赋的同时，带动清洁能源发电、电制氢、绿色化工等产业链协同发展，实现能源产业绿色低碳转型，维持其全球能源中心地位，并促进经济多元化发展。

（实习生**闫梦**参与采写）

中华人民共和国山东省烟台市蓬莱区人民法院公告 ROSEBELLA MOSES JUSTINE（罗斯贝勒摩西贾斯汀）：本院受理原告韩大伟与被告ROSEBELLA MOSES JUSTINE（罗斯贝勒摩西贾斯汀）离婚纠纷一案，现依法向你公告送达（2022）鲁0614民初1658号民事判决书。自公告之日起满90日，即视为送达。如不服本判决，可自送达之日起30日内向本院递交上诉状，上诉于山东省烟台市中级人民法院或向山东省烟台市中级人民法院在线提交上诉状。逾期本判决即发生法律效力。

中华人民共和国北京市顺义区人民法院公告 ZHAO PEIYU（赵佩妤）：本院受理（2023）京0113民初21442号原告赵文江诉你所有权确认纠纷一案，现依法向你公告送达起诉书副本、应诉通知书、举证通知书、开庭传票及证据。自公告之日起经过三个月，即视为送达。提出答辩状和举证的期限均为公告期满后的30日内，并定于举证（答辩）期满后第3日9时（遇法定节假日顺延）在本院天竺法庭第二法庭开庭审理，逾期将依法缺席裁判。

北京市第四中级人民法院公告 施鸿娇（SHI HONGJIAO）：本院受理（2023）京04民初84号原告中国进出口银行与被告丽水绿谷凯震房地产开发有限公司、厦门鼎绎文化旅游集团有限公司、洪明显、施鸿娇、吴建飞、周芬、吴筱凯、林丽妮保证合同纠纷一案已审理终结。现依法向你公告送达（2023）京04民初84号民事判决书。限自公告之日起90日内来本院领取该司法文书，逾期则视为送达。如不服该民事判决书，施鸿娇（SHI HONGJIAO）可在公告期满后30日内向本院递交上诉状及副本，上诉于北京市高级人民法院，逾期即发生法律效力。

北京市第四中级人民法院公告 案号：（2023）京04协外认58号 王枫（Feng Wang）：本院受理申请人赵界平与被申请人王枫（Feng Wang）申请承认与执行外国法院判决、仲裁裁决一案，已审理终结。现依法向你方公告送达（2023）京04协外认58号民事裁定书。自本公告发出之日起三个月内来本院领取民事裁定书，逾期则视为送达。

北京市第四中级人民法院公告 张京、张伟平：本院受理（2022）京04民初543号原告张艺谋与被告张伟平、被告张京股东损害公司债权人利益责任纠纷一案已审理终结。现依法向你们公告送达（2022）京04民初543号民事判决书。限自公告之日起90日内来本院领取司法文书，逾期则视为送达。如不服该民事判决书，张京可在公告期满后15日内，张伟平可在公告期满后30日内向本院递交上诉状及副本，上诉于北京市高级人民法院，逾期即发生法律效力。

浙江省台州市中级人民法院公告 庄鹏翱（香港居民来往内地通行证号码：H607864）：原告肖祥祥与被告庄鹏翱买卖合同纠纷一案本院已审理终结。因你下落不明，本院无法直接或邮寄送达判决书，现依法向你公告送达（2022）浙10民初716号民事判决书，判决如下：被告庄鹏翱于本判决生效之日起十日内归还原告肖祥祥货款220000元，并支付该款自2022年8月1日起至实际清偿止述债务之日止按同期全国银行间同业拆借中心公布的贷款市场报价利率计付的利息。本案案件受理费4600元，保全费1620元，公告费3740元，合计9960元，由被告庄鹏翱负担。自发出本公告之日起经过30日即视为送达。如不服本判决，可在公告期满后30日内向本院递交上诉状，并按对方当事人的人数递交副本，上诉于浙江省高级人民法院。

北京市大兴区人民法院公告 刘辉：本院受理安月珍与刘勇、刘辉法定继承纠纷一案，现依法向你公告送达起诉状副本、证据材料、应诉通知书、举证通知书及开庭传票。自发出公告之日起经过三个月，即视为送达。提出答辩状及举证的期限分别为公告期满次日起30日和45日，并定于举证期满后第3日14时15分（遇法定节假日顺延）在北京市大兴区人民法院红星人民法庭公开开庭审理，逾期本院将依法缺席裁判。

山东省烟台市芝罘区人民法院公告 陈维东：本院受理原告纪韶辉诉你民间借贷纠纷一案，已审理终结。现依法向你公告送达（2023）鲁0602民初4913号民事判决书，判决：限你于本判决生效之日起10日内偿还原告纪韶辉借款本金130600元及利息27057.05元，并以130600元为基数，自2021年11月1日起至实际履行之日止按年利率3.85%向原告计付利息。自公告发出之日起，经过90日即视为送达。如不服本判决，可在公告期满后15日内，向本院递交上诉状及副本，上诉于山东省烟台市中级人民法院。逾期本判决即发生法律效力。

安徽省祁门县人民法院公告 徐方圆：本院受理原告范培林诉被告黄山市万磊矿业有限公司、代方萍、叶静、许建伟、方国政、徐连秀、叶颖、徐方圆民间借贷纠纷一案，现依法向你公告送达（2023）皖1024民初709号民事裁定书、（2023）皖1024民初709号之一民事裁定书、（2023）皖1024民初709号之二民事裁定书。自本公告发出之日起经过三个月即视为送达，如不服本裁定，可在公告期满后5日内向本院申请复议一次，复议期间不停止裁定的执行。

山东省海阳市人民法院公告 孙俊岩：本院受理郑艳娣及孙郑宏诉你离婚后财产纠纷及抚养费纠纷一案，现依法向你公告送达（2023）鲁0687民初2326和2327号判决书，分别判决你支付郑艳娣1万元，支付欠孙郑宏抚养费3.73万元并自2024年1月起每月支付孙郑宏抚养费800元至18周岁止。自公告之日起满90日即视为送达。如不服本判决，可在公告期满后15日内向本院递交上诉状，上诉于烟台市中级人民法院。逾期判决即发生法律效力。

陕西省高级人民法院公告 （2023）陕知民终622号 东运发展有限公司、李锦荣：本院受理的上诉人西安诚海置业有限公司、赵文杰与被上诉人李晶与原审被告陕西金润达实业有限公司、东运发展有限公司、李锦荣股东损害公司债权人利益责任纠纷一案，因无法采用其他方式向你方送达相关法律文书，依照《最高人民法院关于涉港澳民商事案件司法文书送达问题若干规定》第九条的规定，现依法向你方公告送达案件应诉通知书、举证通知书、合议庭组成人员告知书、权利义务告知书、司法公开告知书、廉政监督卡和开庭传票。自本公告发出之日起经过三个月视为送达。提出答辩期限及举证期限为公告送达期限届满后的30日内，并定于举证期满后第三个工作日9时在本院第十法庭开庭审理，逾期将依法缺席裁判。

中华人民共和国山东省烟台市中级人民法院公告 韩国骏兴国际株式会社：本院受理原告山东三和机械化工程集团有限公司与被告韩国骏兴国际株式会社股权转让一案，现依法向你公告送达（2022）鲁06民初262号民事判决书。自公告之日起满90日，即视为送达。如不服本判决，可自送达之日起30日内向本院递交上诉状，上诉于山东省高级人民法院。逾期本判决即发生法律效力，特此公告。

北京市西城区人民法院公告 陈晓冬：本院对陈建忠与陈田、臧丽明分家析产纠纷一案已审理终结。现依法向你公告送达（2022）京0102民初16717号民事判决书，判决如下：一、本判决生效后七日内，被告臧丽明给付原告陈建忠253700元，给付被告陈田418961元，给付被告陈其音253700元，给付被告孟宪乐342500元。二、本判决生效后七日内，被告陈晓冬给付原告陈建忠642964元，给付被告陈田1060894元，给付被告陈其音642964元，给付被告孟宪乐868002元。如果被告臧丽明、陈晓冬未按本判决指定的期间履行给付金钱义务，应当依照《中华人民共和国民事诉讼法》第二百六十条之规定，加倍支付迟延履行期间的债务利息。案件受理费42670元，由原告陈建忠负担8534元（已交纳）；由被告陈其音负担8534元，由被告陈田负担14081元，由被告孟宪乐负担11521元（均于本判决生效后七日内交纳）。自公告之日起3个月内来本院领取民事判决书，逾期视为送达。如不服本判决，可在公告期满后30日内向本院提交上诉状及副本，上诉于北京市第二中级人民法院。逾期未上诉的，本判决即发生法律效力。

云南省腾冲市人民法院公告 BAWK JAR（宝佳）：本院受理原告张自松与你离婚纠纷一案已经审理终结，因无法通过其他方式向你送达诉讼文书，现依法向你公告送达（2023）云0581民初3263号民事判决书。自公告之日起90日内到本院中和法庭领取，逾期即视为送达。如不服本判决，可在公告送达期满后30日内，向本院递交上诉状及副本，上诉于云南省保山市中级人民法院。逾期未上诉本判决即发生法律效力。

辽宁省抚顺市望花区人民法院公告 李微：本院受理原告王成新诉你民间借贷纠纷一案，现依法向你公告送达本院（2023）辽0404民初3776号民事判决书。自公告之日起60日即视为送达。如不服本判决，可在判决书送达之日起15日内，向本院递交上诉状，并按对方当事人的人数提出副本，上诉于抚顺市中级人民法院。

四川省江油市人民法院公告 CHAU BICH TIEN（身份证件号：C6079386）：本院受理原告李天刚与被告CHAU BICH TIEN离婚纠纷一案，已审理终结。因通过其他方式无法送达，现依法向你公告送达（2022）川0781民初5509号民事判决书。缺席判决如下：准许原告李天刚与被告CHAU BICH TIEN离婚。本案案件受理费260元，由原告李天刚负担。自公告之日起3个月即视为送达。如不服本判决，可在公告期满后15日内，向本院递交上诉状及副本，上诉于四川省绵阳市中级人民法院。逾期本判决即发生法律效力。

中华人民共和国湖北省武汉市武昌区人民法院公告 祝振荣：本院受理原告周慧容与被告祝振荣离婚纠纷一案，因你下落不明，现依法向你公告送达（2023）鄂0106民初2347号民事判决书，主要内容：原告周慧容与被告祝振荣离婚。自公告之日起60日内来本院领取民事判决书，逾期则视为送达。如不服本判决，可以在判决书送达之日起三十日内，向本院递交上诉状，并按照对方当事人或者代表人的人数提出副本，上诉于湖北省武汉市中级人民法院。

中华人民共和国湖北省武汉市武昌区人民法院公告 刘红梅：本院受理原告孟飒诉被告刘红梅民间借贷纠纷一案，现依法向你公告送达（2023）鄂0106民初17846号民事起诉状副本、变更诉讼请求申请书、应诉通知书、举证通知书、开庭传票、普通程序独任审理通知书、授权委托书、诉讼权利义务告知书。原告向本院请求：1.判令被告立即偿还原告借款本金共计111896.52元及利息（利息以借款本金111896.52元为基数，自起诉之日起至实际还清款项之日止，按月息1%计算）；2.本案诉讼费、公告费等费用由被告承担。自公告之日起满三个月，即视为送达。提出答辩状和举证的期限均为公告期满后的30日内，并定于举证期满后的第3日上午9时（遇法定休假日顺延）在本院第五审判庭公开审理，逾期将依法缺席裁判。

辽宁省丹东市振安区人民法院公告 岳印：本院受理孙新利诉你、丹东鸿越娱乐有限公司合同纠纷一案，现已审理终结。现依法向你公告送达本院（2023）辽0604民初1093号民事判决书，限你自公告之日起三个月内来本院领取判决书，逾期则视为送达。如不服本判决，可在公告期满之日起30日内向本院递交上诉状及副本，上诉于辽宁省丹东市中级人民法院。

中华人民共和国辽宁省丹东市元宝区人民法院公告 包洪玮：本院受理张海锋诉你及张艳买卖合同纠纷一案，现依法向你公告送达起诉状副本、开庭传票、举证时限通知书等诉讼文书。自公告之日起经过三个月，即视为送达。提交答辩状和举证的期限为公告期满后的30日内，并定于举证期满后的第3日下午13时30分（遇法定节假日顺延）在本院速裁法庭公开开庭审理，逾期不到庭将依法缺席裁判。特此公告。

吉林省安图县人民法院公告 赵镐哲：本院受理原告中国工商银行股份有限公司安图支行诉被告赵镐哲信用卡纠纷一案，已审理终结。现向你公告送达（2023）吉2426民初1801号民事判决书[被告赵镐哲于本判决生效之日立即偿还原告中国工商银行股份有限公司安图支行卡号为427030001303660 02的信用卡欠款本金9753.51元及相应利息30124.51元，违约金10883.57元，共计50761.59元（截至2023年7月10日，之后利息按牡丹信用卡信用领用合约中约定的利率计算至还清之日止）]。案件受理费1069元，由被告赵镐哲负担。限你自公告之日起30日之内来本院领取判决书，逾期则视为送达。如不服本判决，可在公告期满之日起15日内向本院递交上诉状，并按对方当事人的人数提出副本，上诉于吉林省延边朝鲜族自治州中级人民法院。逾期未上诉的，本判决即发生法律效力。

吉林省安图县人民法院公告 卢海燕：原告李逢根与被告卢海燕离婚纠纷一案，已审理终结。因其他方式无法向你送达（2023）吉2426民初1814号民事判决书，故现依法向你公告送达。判决如下：不准予原告李逢根与被告卢海燕离婚。由李逢根负担案件受理费300元，公告费2981元。限你自公告之日起30日之内来本院领取民事判决书，逾期则视为送达。如不服本判决，可在公告期满之日起15日内向本院递交上诉状，并按对方当事人的人数提出副本，上诉于吉林省延边朝鲜族自治州中级人民法院。逾期未上诉的，本判决即发生法律效力。

北京市西城区人民法院公告 徐梦：本院受理原告徐二明、苏弥生、徐嬿与你继承纠纷一案，原告的诉讼请求：1.请求判令徐平名下北京市西城区广安门外大街305号八区10号楼3层0321房屋由徐二明、苏弥生、徐嬿继承，按份共有，三人各占三分之一份额；2.请求判令徐二明为监护徐平垫付的各项费用共计421129.49元由徐梦负担。现本院依法向你公告送达起诉状副本、应诉通知书、举证通知书及开庭传票、证据。自本公告发出之日起，经过三个月即视为送达。提出答辩状的期限和举证期限均为公告送达期满后次日起30日内，并定于举证期满后次日上午9时（遇法定节假日顺延）在本院北区第九法庭开庭审理，逾期将依法缺席审判。

中华人民共和国山东省济南市中区人民法院公告 （2023）鲁0103民初16399号 胡雪芹：本院受理原告雷轮诉被告胡雪芹离婚纠纷一案，现依法向你公告送达起诉状副本、应诉通知书、适用普通程序独任制审理告知书、举证通知书、开庭传票、当事人诉讼权利义务、诉讼风险告知书、案件审理及执行期限的有关法律规定、济南市市中区人民法院廉政监督卡各一份。公告发出之日起经过三个月即视为送达。提出答辩状和举证期限分别为公告送达期满后的30日内，并定于答辩期（举证期）满后的第三日上午9时（遇法定节假日顺延）在本院第七审判庭依法公开开庭审理，逾期将依法缺席裁判。

陕西省西安市中级人民法院公告 （2023）陕01民初204号 榆林卓晖商贸有限公司、常涛（身份证号：612732197401043711）、赵莉（身份证号：612701197510120 62X）、榆林佳县天宝科工贸有限公司、常应纬（身份证号：6228211197109180039）、曹银纯（身份证号：642125197208055 12X）、陕西长龙建筑安装工程有限公司：本院受理原告陕西榆林农村商业银行股份有限公司诉你们金融借款合同纠纷一案，现依法向你们公告送达（2023）陕01民初204号案起诉状副本、证据、应诉通知书、开庭传票、司法公开告知书、廉政监督卡、告知合议庭组成通知书等法律文书。自公告之日起经过三个月，即视为送达。提交答辩状的期限和举证期限均为公告期满后的30日内，并定于举证期满后的第3日上午9时（遇法定节假日顺延）在西安知识产权法庭第四法庭公开开庭审理，逾期将依法缺席裁判。

陕西省西安市中级人民法院公告 （2023）陕01民初202号 何挺（身份证号：610502198904060015）：本院受理原告范杜甫诉你民间借贷纠纷一案，现已审理终结，依法向你公告送达（2023）陕01民初202号民事判决书。如不服本判决，可在判决书送达之日起三十日内向本院递交上诉状，并按对方当事人的人数提出副本，上诉于陕西省高级人民法院。请于公告之日起三个月内到庭领取裁判文书，逾期即视为送达。

中华人民共和国北京市西城区人民法院公告 DUVALL WEIJIA ZHOU（护照号：566924045）：本院受理麻士萍、朱长有与张淑贞、周一凡等合同纠纷一案，诉讼请求：1.依法确认麻士萍、朱长有与张淑贞及周秋岩就位于北京市西城区西便门东里10号楼14-1405室的房屋存在借名买房关系；2.依法判令张淑贞、周一凡、周晓晴、周卫平、DUVALL WEIJIA ZHOU协助麻士萍、朱长有将北京市西城区西便门东里10号楼14-1405室房屋转移登记至麻士萍、朱长有名下；3.本案诉讼费及公告费由被告负担。现依法向你公告送达起诉状副本及开庭传票。自公告之日起经过90日，即视为送达。提出答辩状的期限和举证期限分别为公告期满后30日内，并定于举证期满后第1日上午9时（遇法定节假日顺延）在本院南区（西城区半步桥街50号）第七法庭公开开庭审理此案，逾期将依法缺席裁判。