

印度南部一大学踩踏事件 造成至少4人死亡

新华社新德里11月26日电 据印度媒体报道，该国南部喀拉拉邦一所大学25日晚发生踩踏事件，造成至少4人死亡、64人受伤。

道，踩踏事件发生在喀拉拉邦科钦科技大学。事发时，该校一座露天会场正在举行音乐会，突然的降雨导致大量场外听众涌进会场寻找避雨处，一些人在楼梯滑倒后引发了踩踏事件。

喀拉拉邦卫生部长维娜·乔治证实，2名男生和2名女生在踩踏事件中不幸遇难，受伤人员已被送往附近医院救治，其中4人伤势严重。

日本暴发今年秋冬以来 首起禽流感疫情



2004年2月29日，日本防疫人员在发生禽流感的京都府丹波町的养鸡场内准备扑杀活鸡。

新华社记者冯武勇摄

新华社东京11月26日电 日本农林水产省25日说，南部九州地区佐贺县鹿岛市一个农场确认暴

发高致病性禽流感疫情。这是日本今年秋冬以来报告的首起禽流感疫情。根据农林水产省25

日发布的新闻公报，这个农场饲养了约4万只蛋鸡，佐贺县相关部门24日接到报告说该农场鸡的死亡数量有所增加，随即对其实施了现场检查，当天对死亡鸡的禽流感简易检测结果呈阳性。25日，基因检测结果确认，这些鸡感染H5亚型禽流感病毒。佐贺县已于25日对这家农场饲养的全部约4万只鸡采取扑杀等防疫措施，并将农场周围半径3公里范围划为“移动限制区域”，将半径3至10公里范围划为“搬出限制区域”并限制该区域内农场的禽类和蛋类产品运输到区域外。

日本的禽流感流行季一般从当年的10月份开始。日本首相岸田文雄24日晚要求，一旦确认家禽感染禽流感，农林水产省等相关部门要紧密合作，迅速采取彻底的防疫措施。日本政府25日在首相官邸危机管理中心设立信息联络室，并召开相关内阁成员会议商议对策。与佐贺县相邻的几个县也分别召开对策会议。

永才中醫氣功特式康復中心

中醫氣功師 馮武勇

- 印度尼西亞註冊
- 中醫氣功師 獨特護理
- 中國那永才醫師 誠為您服務

免費：把脈/問診

針灸、拔罐、骨刺、中草藥、氣功推拿、腰痛、腿痛、頸椎不適、肩周炎、風濕、胃風、胃痛及男女生理狀況、失眠、頭暈、特效排除體內各種毒素及不適。

服務時間：上午8:30點至下午18:30點(假日照常)

地址：嘎加瑪達美蒂的拉尼亞公寓二樓
Apartemen Mediterania Gajah Mada Residence, Lt. UG No. R2 J12, Jl. Gajah Mada No. 174, Jakarta Barat - 11130, Indonesia.

預約電話：**0852-1956-6533**

南丰藥業有限公司

虫草靈芝降糖丸

調節血糖 預防糖尿

PT. Citra Deli Kreasitama 已上架: nanfengcdk

歡迎惠登 迷途廣告

電話: 021-6965566, 021-6090988 廣告部電話: guojiribao_klan@gmail.com 廣告部傳真: 021-6961866

SAMYANG INDONESIA 三陽簽證服務

- 各種簽證辦理-簽證延期
- 辦理工作簽證-長期居留證
- 註冊公司-股權變更-註冊商標
- 法律諮詢-文件認證-人力資源
- 國內國際-機票-酒店

聯繫: 021-22664482, 22664480, 081289992622, 081289990978

修理沙發 價錢公道

SERVIS SOFA 工作認真

阿財: 0813 1789 3122 / 0812 1000 3732

MINI 1	Rp. 44.000
MINI 2	Rp. 88.000
MINI 3	Rp. 132.000
MINI 4	Rp. 180.000

COMBO Brake Fluid

(061) 7364492

Kemasan tersedia: 20 Liter, 1000 ml, 300 ml, 50 ml

HATARI 最佳餅乾

Renyahnya Berlapis lapis

www.aswfoods.com

杰飞利: 直肠癌肝转移, 我该怎么办?

杰飞利(化名)来自印尼, 今年54岁, 诊断出结肠癌已一年多。为寻求更适合自己的治疗方法, 通过网络了解了肿瘤微创治疗, 于是来到了圣丹福广州现代肿瘤医院, 在医院经过了微创介入治疗+冷冻治疗, 目前病情得以控制好。他在这里得到了医护人员真挚的关爱, 找到了抗癌的勇气。他用朴实的话语记录了自己的情感与谢意。下面以患者第一人叙述抗癌经历。

怎么可能呢, 我一直保持规律生活, 坚持运动, 这样的事情怎么会在我身上发生呢? 我与妻子抱着怀疑的态度回到了印尼。在当地医院再次进行了全面检查, 医生却告诉我我是肠癌。这虽然是一个相对好的结果, 但是过了最初的侥幸心理, 我产生了怀疑。吃药后, 我的身体还是越来越虚弱, 在家里昏迷了两次, 不得已在医院进行输液调理。

发现圣丹福广州现代肿瘤医院真的是非常偶然和意外。那一天我和往常一样在网站上随意浏览着关于肿瘤的信息, 突然就看到了广州现代肿瘤医院。他们在网上推广肿瘤微创治疗技术, 当时就非常心动。隐约感觉这就是自己需要找的医院。但是医院在中国, 我担心会不会是骗人的, 语言不通又怎么办?

我找朋友打听, 中国真的有这样的一家医院, 在印尼也有办事处可以咨询。我和妻子马不停蹄的联系了工作人员, 他们非常耐心, 而且会提供一站式服务, 出国回国事宜都由他们安排, 还有翻译。关于出国的一切繁琐事宜都不需要我和妻子操心, 我只需要安心治病就可以了。我很快就下定决心出国治疗, 妻子非常支持我, 陪着我一起, 一直照顾着我。

2023年7月, 在办事处安排下, 我和妻子顺利出国了! 这是上帝安排的医院, 医护人员都是天使吧

来到圣丹福广州现代医院时, 我的身体已经比较糟糕了, 虚弱到只能用轮椅代步。因为肛门处的肿瘤, 还经常拉肚子, 肿瘤压迫到腰部, 侧躺也非常困难, 我知道自己的状态不乐观, 我需要治疗。

到院后, 医院MDT医疗团队为我会诊, 制定了“介入+冷冻”的综合治疗。治疗前检查, 肛门处的肿瘤较大的约29mmx38mm, 经过一次介入后, 肿瘤缩小至13mmx17mm。而肝部的多发转移灶, 经过一次冷冻后, CT上大多已经看不到了。这样的结果让我和妻子都非常开心。

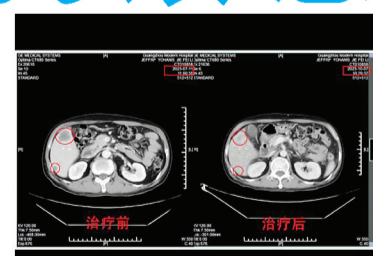
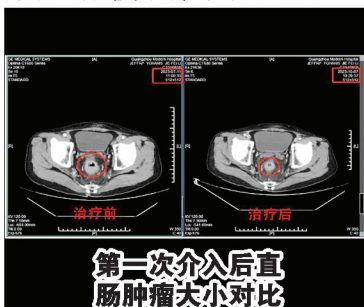

第三次冷冻后肝部肿瘤大小对比

接受微创治疗时我的心情比较平静, 因为治疗前, 医生非常详细的给我讲解了手术原理。介入治疗只有2mm切口, 是通过导管将抗肿瘤药物运输到肿瘤部位, 直接作用于肿瘤, 对比全身化疗, 副作用更少; 而冷冻疗法同样创口非常小, 实际上就是两根细长的针, 但是却可以像手术刀一样“切掉”肿瘤。

介入治疗后, 我的反应比其他患者大, 我身体本来就比较虚弱, 一天还要上十多厕所, 那时候就感觉, 累, 难受, 没有力气, 其实我都想放弃了。好在, 我遇到了好的医生, 好的医护团队。



杰飞利与医护人员

林医生和董医生知道我的情况, 一天至少来看我三次, 给我讲述其他病友坚持治疗而转好的情况, 鼓励我, 支持我, 是林医生和董医生的温柔、耐心支撑我度过了治疗中最艰难的时刻, 才有我现在的转好。医护人员的关爱感染了我, 我要坚持乐观抗癌, 也要把这份乐观传递给其他病友。

雅加达办事处联系人:
VIVI 0877.8248.2672
地址: Gold Coast Office PIK Lantai 1, Jl. Pantai Indah Kapuk, RT.6/RW.2, Kamal Muara, Kec. Penjaringan, Jkt Utara, Daerah Khusus Ibukota Jakarta 14470

杰飞利(化名)

诊断疑云, 我该相信谁?

我生活非常规律, 也很少生病。2022年初, 却突然身体不适, 大便不通, 疼痛, 多次便血, 而且身体越来越虚弱。我来到马来西亚一家医院检查, 医生的诊断是肠癌。得知这一结果我非常惊讶, 这怎

飞杰利与妻子

两次诊断, 我到底该相信谁? 我真的患癌了吗? 随着身体的不断虚弱, 我开始思考和正视我的疾病, 但是我已经不再相信之前的医院。我一边中药调理身体, 一边寻找更值得信任的肿瘤医院。

无意间发现的医院是陷阱还是指引?