台湾2024选战中的“泡沫”

■寥省：林越

台湾地区领导人2024年大选登记在即，蓝色国民党和白色民众党顺应六成希望下架民进党的民意，多次会商寻求合作，但各有“不可退让”的底线，所以至今合不起来。

根据《美丽岛电子报》4日公布的民调显示，台湾2024选战在三足鼎立的情况下，民进党参选人赖清德支持度为37.7%，国民党参选人侯友宜支持度上扬至27.6%，创7月以来新高，台湾民众党参选人柯文哲支持度为18.5%。约有15%的民众暂时没有表态。

台湾政治的“蓝白合”问题一直备受关注，经过多次协商，却始终没有取得实质性的解决。从最初“蓝白谈判”到现在的“蓝白战”，过程充满政治权谋和个人野心的争斗，让人感到沮丧。国民党提出民主初选的办法，民众党则坚持全民调，但都想给对方下套。使“蓝白合”成为“蓝白拖”，甚至演变成“蓝白斗”，双方面临“两败俱伤”的危机。

侯友宜频频催促柯文哲，愿意有条件地做副职参选，但柯文哲给出的答复却是“逼婚”，说明柯不愿意跟侯友宜合作，他属意的是韩国瑜或郭台铭。这样一来，侯友宜作为国民党征召的“大位”候选人，却处于非常尴尬的境地。而政党协商也遇到了不小的阻力。

柯文哲用“拖字诀”，把协商的时间一再推迟，还撂话说，政党协商的期限是11月20日。但这正好是“大选”登记日，似乎没有什么协商的空间了。这让蓝营支持者和台湾民众感到失望。原本期待“蓝白合”能压制民进党的势头，但只成了一场“冷门”。柯文哲似乎玩得过火了，想拉郭台铭合作，形成柯韩郭“铁三角”对他更有利的“蓝白合”。

不少评论希望两党能相互妥协，为台湾的未来和民众的福利着想，推进台湾的发展和繁荣。如果“蓝白合”破局，无论是“四脚督”还是“三角督”参选，最大受益者肯定是赖清德，加大民进党继续执政的可能。如果发生这种情况，谁将成为历史的罪人呢？朱立伦党主席的位置将岌岌可危，追究他的责任并逼宫下台，责怪他通过征召候选人的决定不妥。

当然，民众对柯文哲也有意见，认为他太狡猾了，与国民党的合作就像“猫戏老鼠”一样。分析认为，柯文哲缺乏诚意，没有为朱立伦和侯友宜着想，没有换位思考的意愿。他所思所想全站在民众党狭隘的立场，将利益最大化；根本不为台湾民众的和平发展着想。

侯友宜是台湾政治圈备受瞩目的人物，被誉为“朱选之人”，参选台湾地区领导人，曾任新北市市长，备受好评。其政治生涯充满波折，始终不忘初心，坚持拼搏。他自知不占天时、地利、人和的优势，但并不放弃，不断展现才华，使自己的形象更加深得人心。他也放出“打死不退”的豪言，其决心备受赞赏，将成为台湾政治圈中不可忽视的人物。

《亚洲周刊》刊登笔锋《蓝白合成泡影　民众党泡沫化》的评论：“台湾领导人大选的态势很明朗，60%选民反绿继续执政，民进党只有35%至40%支持者，但绿营只有一组候选人，即民进党的赖清德；蓝营却从开始就纷纷扰扰，共有三组人，包括民众党主席柯文哲、国民党的侯友宜及鸿海创办人郭台铭，蓝营只要有超过一组人就注定要输掉选战。”

蓝营的选票集中在侯、柯身上，两人的支持度共在50%左右，而郭台铭则有约10%%支持度，国民党和民众党的支持者若要进行弃保，难度极高，侯友宜的支持者属深蓝或年龄偏高的群众，而柯文哲则属于年轻族群，浅蓝、浅绿都有，两方的支持者几乎毫无交集。

棋局如此简单，为何侯柯郭三人仍纠结于毫无意义的第二名？柯文哲说为了民众党的生存，事实上民众党若不借“蓝白合”上台，很快就会泡沫化。民众党是一人政党，仅柯文哲是“明星”，他想独撑大局力有不逮，何况年近七旬，还有多少政治能量仍是未知数。

台湾资深媒体人陈国祥认为，台湾地区领导人大选进入“垃圾时间”。国民党候选人侯友宜不堪民众党候选人柯文哲姿态过高，提出11月3日是最后期限，过时火车就开走了，但仍等不到柯文哲这个客人上车。问题出在两党各有坚持，而非以民族利益为重。

据称，郭台铭离开国民党的初衷是为推动蓝白阵营融合，下架民进党。但今形势已尖锐化，若郭台铭不顾全大局，可能会破坏蓝白统合的票仓，让“口沫横飞”的赖清德躺赢。郭台铭应该认识到，蓝白阵营只有通过团结合作，才能在台湾的政坛占据主位，为台湾社会的和平发展、经贸互利做出贡献，让工商企业、农林水产品能取得宽广、双赢的市场。

香港《中评社》分析，“蓝白合”下架民进党的成功率固然最高，但就算不合，民进党压力也不轻。蓝白是否能整合，双方还在你来我往，争取各自最有利的阵地，但也可能是在兵推如何下架民进党，无论最后蓝白合或不合，对民进党、赖清德的考验都很大。

台湾《中国时报》报道，卸任近8年马英九建议，以“侯柯配”和“柯侯配”这两组组合与“赖萧配”进行对比式民调，哪组胜出，蓝白就全力支持哪组。“我们要有信心，开大门走大路，才能够取信于中间选民，说服社会大众来支持国民党”。台湾《联合报》称，马英九的临门一脚能否顺利促成蓝白合，还要看侯、柯、朱立伦是否能携手同心。

专家警示，若民进党再执政数年，蓝白阵营将更难于攀上“民主的擂台”。诚如古训：“皮将不存，毛之焉附”？届时国民党将永无翻身之日，而民众党也“泡沫化”了。祈愿岛上反台独、反战乱的政治精英能舍弃小我、精诚团结、争取胜选。别让自己和支持者在“绿幽幽”的逆流中成为愧疚的“泡沫”，或是失望的民众所唾弃的“垃圾”！

鹰眼看中国

保卫祖国的战士

■迪迪·瓜尔塔纳达（DIDI KWARTANADA）

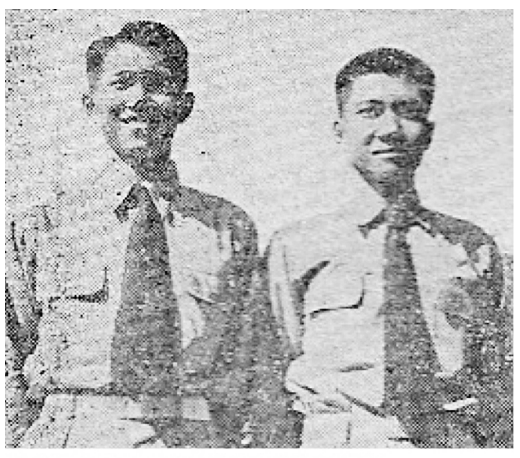

THE TJING HOO DAN GAN SING LIEP

KOLEKSI DIDI KWARTANADA

郑清和（THE TJING HOO）和颜盛立（GAN SING LIEP）

GAN SING LIEP DI DEPAN PESAWAT HERCULES

GATOT SUGANDI

颜盛立在大力士飞机前拍照

SURYA MARGONO

苏尔亚·马尔格诺上校（SURYA MARGONO）

空 军

1950年，独立战争结束，荷兰承认印尼国家主权。这个年轻国家到了进行包括国防在内的各个领域建设的时候了。

1950年7月25日，政府宣布，印尼共和国空军——即现在的印尼国军空军——正在向年轻人敞开大门。多达300名高中毕业生（Sekolah Menengah Tinggi）（现在名为Sekolah Menengah Atas）报名。经过严格的筛选，60人获得资格，包括奥马尔·达尼（Omar Dhani）、沙列·巴沙拉（Saleh Basarah）和斯力·穆尔约诺·赫尔兰邦（Sri Mulyono Herlambang）——这三人后来都担任过空军的最高领导。从这60人的名单中还有颜盛立（Gan Sing Liep）和郑清和（The Tjing Hoo）（见 http://www.toloa.org/academy.html）。他们两个与军校学生背景的同事一起符合祖国挑选的要求，成为努山达拉群岛空中卫士的候选人。这些被选中的年轻人被派到美国加利福利亚贝克斯费尔德曼特菲尔德的奥克兰阿拉梅达越洋航空学院学习。他们于1950年11月16日出发，接受为期一年的准飞行员培训。打从美国回到印尼，他们就担任导航员和教练，是早期印尼国军空军飞行员（先锋）的一员。

印尼空军的官方历史记载，颜盛立和郑清和两人是大力士运输机的导航员，参与从荷兰夺回西伊里安（Irian）的斗争。印尼空军支援的其中一种形式是空投到敌方领土。在马老奇（Merauke）周围地区的空投被称为“巨龙行动”，它由三架C-130大力士飞机提供支持，并有2架B-25飞机作空中支援。大力士飞机的机组人员包括（Djati et al., 2001:155）：

穆罕默德·斯拉迈空军中校（Mhd Slamet），飞行副驾驶（鲁II）斯本空军少尉（LU II Siboen）以及导航员颜盛立空军少校。

约翰·纳约安空军少校（John Nayoan），与导航员郑清和空军少校。

机长苏卡尔迪（Sukardi）空军上尉，副机长苏米特罗空军上尉（Sumitro）以及导航员哈纳菲空军中尉（Hanafi）

三架飞机于1962年6月23日从哈林佩达纳库苏马（Halim Perdanakusuma）机场起飞。此次“巨龙行动”的指挥官是贝尼·慕达尼步兵上尉（Kapten Inf. Benny Moerdani）——后来他是新秩序时期最重要的军方人物之一。出发前，一位印尼空军的军官向慕达尼说道：“别担心，我选了最优秀的颜少校来当导航员”（Djati et al., 2001:157）。显然，在空军中，颜盛立被誉为最佳导航员之一。

1928年，颜盛立出生于杜板（Tuban），后来改名为苏甘迪（Sugandi）。后来他是（一星）空军准将。由于他的重大贡献，2005年去世后被葬在雅加达卡里巴塔英雄墓园。

其他华人青年也追随颜盛立和郑清和的足迹。前国家防空指挥部司令（Panglima Komando Pertahanan Udara Nasional，简称Pangkohanudnas），已故的退休空军少将佐科·布尔沃科（F.Djoko Poerwoko）在他的职业生涯中常常遇到不少华族空军学院的军官和学员。他们的入伍与针对马来西亚的对抗准备有关。佐科补充说，印尼国军空军中有一位受人尊敬的战斗机飞行员，他来自安汶，姓张。他是米格-21鱼窝战机的飞行员，退休时是空军少将（Santosa, 2014: 207）。年轻一代的有苏尔亚·马尔格诺上校（Kolonel Surya Margono），即陈克诚（Chen Ke Cheng，即Tjhin Kho Syin）。1962年12月5日，苏尔亚出生于西加里曼丹喃吧哇（Mempawah），母亲是黄秋巾（Bong Chiukhin），父亲是陈必忠（Tjhin Bitjung）。他于1987年毕业于印尼共和国武装部队学院。他曾担任印尼驻中国大使馆武官，在空军和战略情报机构（Badan Intelijen Strategis, BAIS）荣休（Sudrajat dan Arianto, 2014）。

在改革时期，华族青年在军中的事业开始发展。其中一位是亨德拉·许（Hendra Kho）空军上尉，在茂物的印尼国军空军特种部队（Korps Pasukan Khas TNI AU, Korpaskhasau或Paskhas）任职。亨德拉（Hendra）是佐尼·许（Djoni Kho）和蔡昂恒（Tjoa Ngang Heng）夫妇的儿子。2007年在特里萨克帝大学（Universitas Trisakti）获得法律学士学位后，他就向印尼国军空军求职，这是受他爷爷许白蔡（Kho Bak Tjoa）的影响，他爷爷是廖内45年的战士，获颁游击队勋章（Bintang Gerilya）。他的成就非常卓越。在256名军官毕业生中，亨德拉（Hendra）排名第32位。在72位空军学员中，他在前10名最优秀的学员中排名第7位。亨德拉获得3个奖项，分别是达尔玛·努沙（Dharma Nusa）勋章、维拉达尔玛（Wira Dharma）勋章以及维拉努沙（Wira Nusa）勋章。在加入Bravo 90反恐单位之前，他是万隆空军特种部队（Paskhas）教育和培训中心的法律处主任（Sudrajat, 2014）。

（原载《华人在印尼民族建设中的角色和贡献（第三册）》。本篇未完待续）

亲 情

■泗水：王伟球

亲情是人一出生就感受到的情感，我们在父母细心的呵护中长大成人，如果有幸上有兄姐下有弟妹，我们亲情的感受会更亲近、更和谐、更温暖、更幸福。随着岁月的流逝，年龄的增长，过去的那种暖暖的、甜甜的亲情爱味，已经像吃腻的糖果，渐渐地失去了原来的美味。尤其是长大成人成家立业后，各人因着环境的关系，工作的需要，亲人多数各居一方，又因生活问题，有的迁居国外，有的迁居外岸，一年难得见一次面，不把亲情看得那么重要，久而久之，无形中就渐渐疏远了亲情关系。

但事实告诉我们，亲情是生活的雨露和阳光，当我们投身这个世界时，是父母用亲情用大爱哺育我们长大成人。当我们成家立业时，生活中遇到困难挫折时，是亲情的温暖情怀，给我们安慰，给我们鼓励，给我们信心，解决了我们一切的困难。就像基督耶稣一样，在我们患难时伸手拯救苦难，让我们重新过着平安快乐的生活。所谓：慈母手中线，游子身上衣；说明世上最爱我们的就是生养我们的母亲。今生你无论走到天涯海角，身在五洲四海，父母的亲情是永远无法割舍的。我们在父母的关怀和庇佑下，生活过得特别温馨平安快乐，心情喜乐、生命永长青。

亲情支撑着你的生命，能带给你无穷的乐趣，令生活充满温馨色彩，生命充满希望，幸福家庭骨肉亲情世代的流传，令人羡慕。我们今生有幸得着亲情与支持，生命将会更加完美，延年益寿。亲情滋润着你的成长，父母把你带到这个世界来，用真爱滋润你的心田，扶养你成长，不求你的回报，只愿你今生能尽忠尽孝奉养他们，让他们在晚年岁月中，有个充满温馨的快乐人生，安慰他们的心。所以，我们要珍爱亲情关系，否则，子欲养而亲不在，将是世上最痛切心腑的愧疚和遗憾。世上亲情，父母的爱非常伟大，父母的爱是一种沉默无私的爱，是我们一生取之不尽，用之不完的财富。所谓：儿行千里母担忧，亲情永远伴随着我们左右，无论我们离家多远，身居海外，他们都会关注牵挂我们。亲情的爱是我们一生难以回报的，因为亲情的爱，是不能用金钱来衡量。

世事纷繁，岁月蹉跎，但亲情的爱却没有因时间的流逝而改变，无论距离多远，无论时隔多久，亲情的爱，就像主耶稣爱世人一样，永远不改变。只因亲情是世上最坚固的情感，是世上最坚实的靠山，所以，我们要珍惜亲情，用我们真心真意来回报亲情，让父母心中感到无限的安慰。生命中最宝贵的东西就是亲情，每个人生下来都拥有亲情，拥有亲情的人最完美最幸福的。不懂亲情的人是残缺的，但是，拥有亲情却不懂珍惜它，就是个遗憾的人生，可悲的人生。

圣经以弗所六章1—3节：你们做儿女的，要在主里听从父母，这是理所当然的。要孝敬父母。使你得福，在世长寿。爱是基督的根本，我们必须无条件爱父母，才能安慰父母的心，你的孝心父母喜悦，神也喜悦。珍惜亲情是人生最大智慧，是人生最大的喜乐。

双子塔
——为某位益友而写

■万隆：黄景泰

马来西亚的象征　　这段旅程
双子塔　　有你陪伴
一右一左　　互助合作

走过多少风雨　　不再孤单
同甘共苦　　不再孤独
平起平坐　　不再寂寞