◆黃渤在等埋位拍攝時並沒有戴上口罩。網上圖片

香港文匯報訊（記者 文芬、達里）近日上海疫情持續嚴峻，居留在上海的藝人除了接受檢疫，亦自覺在家，避免群聚。而早前深圳亦出現疫情，並進行了全民檢測，遏制疫情擴散。不過近日內地著名藝人黃渤因拍攝電視劇，進入到深圳一個社區取景，卻因爲防疫問題被住戶投訴，劇組被迫離開。在事後劇組作出回應及道歉，承認與居民溝通不足。

◆當日劇組拉起黑布，梅婷亦有現身小區。網上圖片

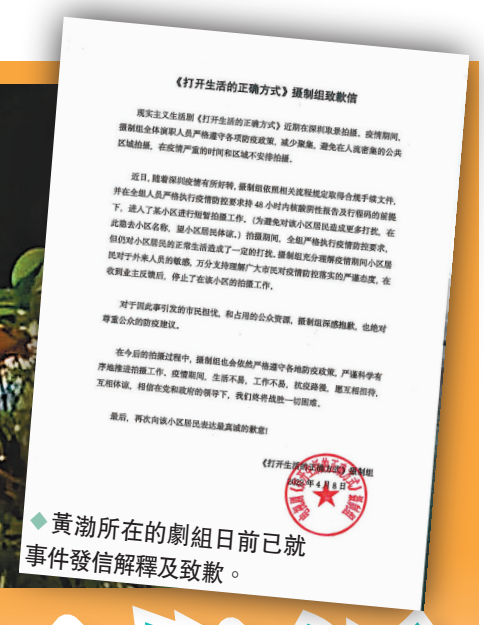
《打开生活的正确方式》摄制组致歉信

现实主义生活剧《打开生活的正确方式》近期在深圳取景拍摄，疫情期间，摄制组全体演职人员严格遵守各项防疫政策，减少聚集，避免在人流密集的公共区域拍摄，在疫情严重的时间和区域不安排拍摄。

近日，随着深圳疫情有所好转，摄制组依照相关流程规定取得合规手续文件，并在全组人员严格执行疫情防控要求持48小时内核酸阴性报告及行程码的前提下，进入了某小区进行短暂拍摄工作。（为避免对该小区居民造成更多打扰，在此隐去小区名称，显小区居民体谅。）拍摄期间，全组严格执行疫情防控要求，但仍对小区居民的正常生活造成了一定的打扰，摄制组充分理解疫情期间小区居民对于外来人员的敏感，万分支持理解广大市民对疫情防控落实的严谨态度，在收到业主反馈后，停止了在该小区的拍摄工作。

对于因此事引发的市民担忧、和占用的公众资源，摄制组深感抱歉，也地对尊重公众的防疫建议。

在今后的拍摄过程中，摄制组也会依然严格遵守各地防疫政策，严谨科学有序地推进拍摄工作，疫情期间，生活不易，工作不易，抗疫路漫，愿互相扶持，互相体谅，相信在党和政府的领导下，我们终将战胜一切困难。

最后，再次向该小区居民表达最真诚的歉意！

《打开生活的正确方式》摄制组
2022年4月8日

◆黃渤所在的劇組日前已就事件發信解釋及致歉。

黃渤深圳小區拍劇遇居民投訴
劇組公開道歉承認溝通不足

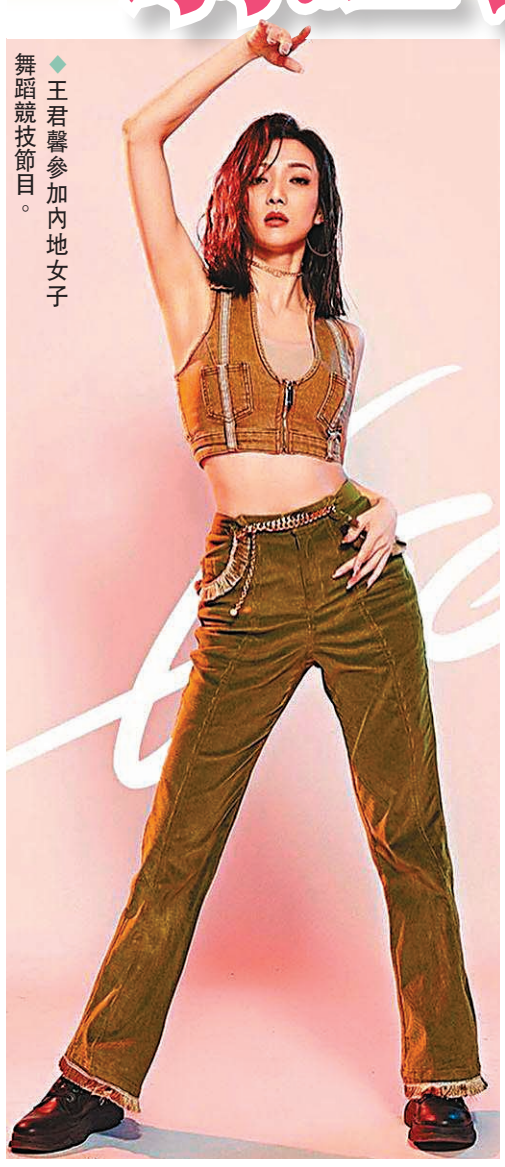
◆王君馨參加內地女子舞蹈競技節目。

黃渤與梅婷近日合作主演由林柯執導的內地電視劇《打開生活的正確方式》，正如火如荼地趕拍當中，劇組近日前往位於深圳的社區取景拍攝時，卻遇到小區居民投訴。據悉，當時劇組約有30人進入社區，有部分人員沒戴口罩，居民擔心群聚有染疫風險。黃渤與劇組在社區拍攝約半天時間，便被迫離開。

黃渤所在的劇組日前發布道歉信，為事件降溫，承認可能是劇組同小區沒有溝通好，但就強調事件跟演員無關。劇組在信中向該區居民致歉：「攝製組充分理解疫情期間小區居民對於外來人員的敏感，萬分支持理解廣大市民對疫情防控落實的嚴謹態度，在收到業主反饋後，停止了在該區的拍攝工作。」

劇組亦解說在深圳取景，由於是在疫情期間，劇組的全體人員都遵循各項防疫政策，減少人員聚集，也避免在人流密集的公共區域拍攝，只安排在疫情不嚴重的時間和地方工作。

◆鄭希怡跟囡囡居家開「演唱會」，感謝一線工作人員的辛勞。

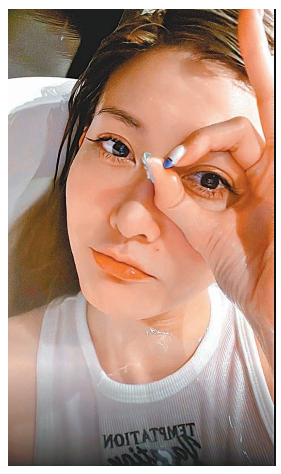
◆李彩華水汪汪的大眼睛不停放電。

王君馨期待出關見戰友

另外，去年宣布離開TVB往外闖的王君馨（Grace）一直未有透露新動向，不少人認為她會向音樂唱歌之路發展，日前她終於透露新動向，原來她已抵達上海準備參加女子舞蹈競技節目《了不起舞社》，節目由蘇有朋擔任社長，前女團Miss A成員王霏霏、男團NCT的泰籍成員Ten、宇宙少女成員程瀟等會做主理人，Grace雖然已年屆35歲，但也能從數千名參加者中脫穎而出，更是唯一一位香港人，共60位參加者一起爭奪舞后寶座。

Grace對於能入圍感到興奮又緊張，因參加者中不乏著名排舞老師、人氣偶像等，她說：「過去很多年都很專心演員的工作，沒有機會和時間像校園那時可以專心地去練習舞蹈，但這次非常開心，能夠和一班熱愛舞蹈的女孩在一起練習、研究和切磋。」成為最年長的參加者，Grace稱與其他「妹妹」完全沒有代溝，能夠跟大家打成一片，在節目拍攝和練習以外，也會一起傾訴心事及拍短片，令她感到自己也像回到20歲的時候。

由於上海近日疫情變得嚴重，Grace入住的酒店因有人受感染，所以她只能在酒店再隔離兩星期，她慶幸酒店內設備充足，沒有需要去搶購食品，每天都由節目組和酒店安排好一日三餐。雖然與其他參加者住在同一酒店，但因為嚴格的隔離措施，她們也不能見面，各自留在自己的房間，Grace也開始掛念戰友，期待能早日出關一起相聚。

鄭希怡偕囡囡高歌抗疫

李彩華同樣身處上海工作，近日晒出自己的浸浴照，只見她紅粉緋緋，穿上白色小背心，水漾肌膚浸在水中身材若隱若現，十分吸引眼球。至於劉嘉玲在上海除了接受檢測，還在豪宅居家隔離，身邊卻沒有老公梁朝偉的身影。而應采兒、鄭希怡（Yumiko）等亦有分享同仔女在家中隔離的日常，Yumiko更與囡囡一起高唱抗疫歌，感謝前線醫護人員的付出！

◆林夏薇以標準普通話唸出整段急口令

林夏薇挑戰極高難度急口令

香港文匯報訊（記者 阿祖）視后林夏薇（薇薇）最近正趕拍無綫新劇《法言人》，首次擔演律師，其劇中角色「滅絕師太」田佑家尖酸刻薄，更有不少法律界專屬術語以及冗長的對白，拍攝前她特別煲劇看法庭戲，更要食核桃補補腦來幫唸對白。

日前薇薇便於社交平台上載一條唸急口令的短片，並留言：「最近律師對白講得多，來挑戰一下！」而薇薇公開挑戰的是段「史上最難的急口令」，她僅僅花了40秒，便以標準普通話節奏鏗鏘地唸出整段急口令。不少圈中好友及網民看過都點讚，洪永城嚇到「O嘴」、黃嘉樂大讚她「勁」，至於林盛斌（Bob）竟捉錯重點留言「好勁……個身材。」薇薇和其他友好齊齊反駁他捉錯重點。今次薇薇挑戰的急口令，其實之前央視主播亦拍片挑戰，印證過這段「史上最難的急口令」，現大家才知薇薇這位高手！

杏兒海邊性感留影 丈夫晒照讚火辣辣

香港文匯報訊（記者 阿祖）胡杏兒已是三個孩子的母親，但她一直注重健康keep fit，故身材未有走樣。其丈夫李乘德近日在社交平台更分享了杏兒一輯在海邊留影的沙龍照，見杏兒穿吊帶低胸藍裙倚海景露台門框若有所思，另一款照片是她穿吊帶低胸高衩黃色連身裙，愜意地走在海邊，秀出美腿，在丈夫李乘德的「老公視角」下，杏兒顯得分外嫵媚，連李乘德也點讚老婆杏兒有三把火的火辣程度。

◆穿吊帶低胸連身裙的杏兒，愜意地走在海邊。

沈卓盈收蛋糕嗌sweet 揭不是老公驚喜送贈

香港文匯報訊（記者 阿祖）沈卓盈於2019年下嫁經營內衣生意的商人Calvin，去年5月誕下兒子。日前她度過40歲生日，並於社交平台貼出一家三口慶祝生日的照片，兩夫婦在蛋糕前攬實囝囝，老公另一隻手又緊擁着她，十分幸福溫馨。沈卓盈表示：「在疫情下能夠一家人齊齊整整為我慶祝生日，已經很滿足和感恩，有你們的陪伴就是最好的生日禮物。」她更希望：「如果願望可以實現的話，希望疫情快啲過去，大家都開開心心、平安健康！」

當收到各方好友祝福，沈卓盈也衷心答謝，但她卻作出澄清寫上「JS520」的手袋蛋糕並非老公所送：「當大家以為個蛋糕係老公送（有人昨天沾沾自喜），就等我開估，其實係地球上又靚又勤力又sweet嘅胡杏兒送嘅，謝謝你在我生日當天送給我這個驚喜，好sweet吖，送給你我的心心！」

◆沈卓盈與老公在蛋糕前攬實囝囝。

◆李國麟敬佩消防員無私奉獻的精神！

李國麟為成都消防局拍公益宣傳片

香港文匯報訊 香港藝人李國麟現於內地發展，除直播帶貨逐步作出成績來，更獲邀拍攝公益片，近日他就收到成都金牛區消防局的邀請拍攝公益宣傳片，整個人充滿積極正面的能量。

◆李國麟拍片，化身救火英雄。

李國麟當天化身救火英雄，夥拍真正的消防員一起拍攝，他表示：「一拍就十幾個小時，穿上厚重的消防服，拿着消房水帶噴水，雖然累但幾開心。跟一班年輕消防員說說聊聊，更了解消防行業，消防員救火救人，是真漢子！他們無私奉獻的精神，實在好偉大，我是非常佩服！」

近日內地疫情升溫，對李國麟的工作安排都大有影響，李國麟透露其登台演出全告押後，他說：「因應疫情，基本上我現在的工作以直播節目為主，疫情過後就要追回押後了的工作，相信會忙到飛起，應該要再過一段時間才回港。」

韋史密夫被禁亮相奧斯卡十年

香港文匯報訊（記者 文芬）美國影藝學院（AMPAS）前日公布，今屆影帝韋史密夫（Will Smith）因在頒獎典禮上掌摑諧星好友基斯洛克（Chris Rock），未來10年將禁止其參加奧斯卡頒獎典禮。韋史密夫表示接受和尊重此決定。

◆韋史密夫未被要求要交還小金人。

AMPAS表示，第94屆奧斯卡獎頒獎典禮旨在表彰電影人過去一年的卓越工作，然而韋史密夫在台上的行為令人無法接受，給頒獎典禮蒙上了陰影，希望通過對這一事件的處置重建大眾對學院的信心。學院同時對基斯洛克在當晚突發情況下保持鎮定表示感謝。

然而，這份聲明未提及是否會撤銷韋史密夫的影帝資格。據外媒報道指，他可保留憑《王者世家》贏得的影帝獎項，甚至未來10年仍然有資格獲得奧斯卡提名甚至得獎。

按照奧斯卡慣例，本屆最佳男主角將參加下一屆奧斯卡頒獎典禮。但依此禁令，即使保住獎項，他明年也與奧斯卡典禮無緣。

王羽追思會 本月28日台北舉行

◆王羽上周病逝。

◆王馨平在台隔離的日子繼續做瑜伽，保持身心健康。

香港文匯報訊（記者 達里）王馨平（Linda）父親王羽上周於台灣病逝，享年80歲，Linda隨即趕返台北處理父親後事。因疫情限制，Linda抵台後仍要接受隔離觀察，她穿上運動服做瑜伽保持身心健康，並發文感謝大家對其父離世的致哀。

近年擔任瑜伽導師的Linda，在隔離第一天即上載教瑜伽的短片，並說：「我回台北旅途非常順利，隔離的環境也很舒適，謝謝大家掛心。香港的限聚仍十分嚴謹，所以我依然製作了每周最新的瑜伽練習，希望提供讓大家保持正能量。」王羽喪禮已定於4月28日上午10時，於台北市大安區基督教台灣信義會台北真理堂舉行。