

# 国电已建成两项输电项目 用于支持雅加达-万隆高铁列车供电设施

【本报讯】国电公司爪哇、马都拉和巴厘区域业务主任哈彦托(Haryanto WS)于9月27日在雅加达召开记者会时表示,为支持雅加达-万隆高铁建设项目,国电公司已在勿加西东区 Margahayu 建成了2个高压输电项目,这项工程的投资价值约达1650亿盾,这个项目也将成为勿加西市重要的电力基础设施之一。

国电公司所建的高压输电项目,也是对支持雅万高铁的承诺之一,到时国电公司将通过 Poncol Baru - Poncol Baru II 的15万伏特高压输电网络和 Poncol II 的15万伏特变电站,提供可靠的电力供应,这两个高压输电项目对高铁运营的成功至关重要。

哈彦托说:“国电公司自2018年在勿加西利用现有大楼的土地建造2个高压输电项目,因此在这个过程中,首先需建替代大楼。” 这个项目的商品和服务国内组件含量达到65.58%,因此不论内部或是外部,他对各方加快完成高压电力项目的支持表示非常赞赏。 雅加达-万隆高铁的铁

路全长142.3公里,并成为东南亚首个高铁运输系统,希望有了雅万高铁就可加快人流活动,因为雅加达至万隆的行程时间不到一个小时。 他说:“这一创新的现代运输设备,的确需要有一个最好和可靠的电力供应,因此为了印尼的进步和国际声望,国电公司全力支持政府所推出的一切纲领。” (Sm)

## 财长阐明调整预算配额理由

### 抗疫和振兴经济预算剧增因此削减其它开支

【本报讯】旅游和创意经济部长善迪亚卡(Sandiaga Salahuddin Uno)用开玩笑的语气,向财政部长穆丽亚妮(Sri Mulyani Indrawati)嘲讽有关旅游和创意经济部的预算被削减事项,穆丽亚妮对此事作出了回应。

特殊的情况,也就是一种持续变异的新冠病毒,因此国家预算案的政策不得不要变通适应,有些预算开支要转移,作为应对新冠病毒大流行的用途。” 在如此困难的情况下,用以保护社区和营业界的开支也因此膨胀起来,政府预定的开支增加了10%,结果去年的国家预算案出现了6%的赤字。

又加上 Delta 变异体的传播越加猖獗,搞得疫情更糟,因此政府在今年7月不得不要更收紧社区活动限制(PPKM)措施。为了要减少疫情产生的负面影响,政府必须重新调整国家部门或机构的预算开支,供作国家经济复苏的用途。

万亿至140万亿盾,又剧增为220万亿盾以上,其实这笔预算开始是用以支持旅游业的需要,但如果许多社区受到新冠疫情的威胁,人们不可能出去旅游。” 除此之外,政府也需要一笔巨款,用以购买新冠疫苗和新冠患者医疗费用的用途,一切都是使用政府的预算开支,所以不得不要削减国家部门或机构的预算。 (Sm)

穆丽亚妮部长于9月27日在2021年旅游和创意经济全国统筹会议上表示:“我们所面对的是一个非常

特殊的情况,也就是一种持续变异的新冠病毒,因此国家预算案的政策不得不要变通适应,有些预算开支要转移,作为应对新冠病毒大流行的用途。”

又加上 Delta 变异体的传播越加猖獗,搞得疫情更糟,因此政府在今年7月不得不要更收紧社区活动限制(PPKM)措施。为了要减少疫情产生的负面影响,政府必须重新调整国家部门或机构的预算开支,供作国家经济复苏的用途。

万亿至140万亿盾,又剧增为220万亿盾以上,其实这笔预算开始是用以支持旅游业的需要,但如果许多社区受到新冠疫情的威胁,人们不可能出去旅游。”

## 央行:四天游资流失5.92万亿盾 所幸仍有11.18万亿盾成为国债投资资金

【本报讯】央行宣称,今年9月份的国内金融市场上出现了比较显著的游资外流现象。

他说:“在上述四天工作日期间,外资抛售的印尼国家有价证券价值共约6.83万亿盾,而外资新收购的印尼国家有价证券价值约达0.91万亿盾,因此造成大约5.92万亿盾的净净流。”

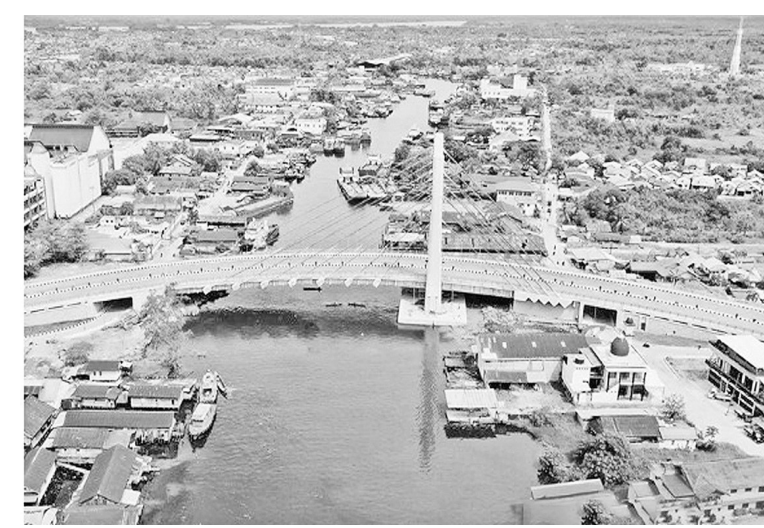

### 总统下令开放南加省Sei Alalak大桥

佐科维总统已下达命令,立即开放南加省 Sei Alalak 大桥,这是从马辰市(Banjarmasin)通到巴里托瓜拉县(Barito Kuala)直往中加省的大桥。

### 中加省古农马斯县连日强降雨 水淹12镇区共3642民房 万余人流离失所

【本报讯】根据中加省地方救灾机构(BPBD)于9月27日发出的记录,中加省古农马斯(Gunung Mas)县3642间民房受到洪水侵袭。该县12个镇区受到洪水的影响,计有Kurun镇、Tewah镇、Mihing Raya镇、Sepang镇、Rungan Hulu镇、Rungan镇、Rungan Bara镇、Manuhing镇、Manuhing Raya镇、Kahayan Hulu Utara镇、DamangBatu镇和Miri Minasa镇区。接连数天的大雨是导致洪水泛滥的原因。洪水也造成3685户家庭共1万3638人流离失所。

根据气象局提供的信息,中加省在9月1日至2日期间处于警戒的状态中,强降雨会导致发生洪水。 中加省地方救灾机构就此事已向属下各个市、县、区地方救灾机构传达该信息,并提醒当地民众警惕水文气象的灾害威胁。同时呼吁民众在旱季至雨季过渡时期会出现极端天气的可能性,如在短暂时间内可能出现疾风、暴雨、旋风及水文气象灾害的天气。 (Ing)

所谓“游资”是国际金融市场上投机性移动极强的短期资金。这种流动资金主要是逃避政治风险,追求汇率变动,重要商品价格变动或国际有价证券价格变动的利益。虽然游资主要是短期的投资,但在各项利好条件齐备的情况下,游资也会变成中期的投资,甚至是长期投资资金。

艾温说,由于上述比较显著的游资外流现象,也引起了信贷违约掉期(CDS)显著的保险比率变化。他说:“根据记录,5年期的CDS比率在9月17日是68.85基本单位,而9月23日的CDS比率上升为76.18基本单位。”

此时仍淹水的地区是Rungan Hulu镇区一带,不过水势开始消退。当局也把

央行常务经理兼公关主任艾温(Erwin Haryono)于9月26日通过央行官方网站表示,9月份直至第四个星期,流出国外的游资价值约达5.92万亿盾。他说:“根据央行的统计,上述游资外流的现象是在9月20日至23日这四天工作日期间,流出境外的游资共约5.92万亿

艾温说,由于上述比较显著的游资外流现象,也引起了信贷违约掉期(CDS)显著的保险比率变化。他说:“根据记录,5年期的CDS比率在9月17日是68.85基本单位,而9月23日的CDS比率上升为76.18基本单位。”

自9月16日生效的洪水紧急状态延长至9月30日。 古农马斯县地方救灾机构于9月25日向Teweh村提供援助大米共7250公斤。



### 交长视察高架轨道运行情况

交通部苏马迪(Budi Karya Sumadi/右)在雅加达芒加莱火车站视察茂物线高架轨道的运行情况,从雅加达至茂物的高架铁路线共有4个月台。

**中國銀行** 雅加达分行  
BANK OF CHINA JAKARTA BRANCH  
Date: 27 September 2021 Time: 09:00 WIB

**IDR RMB:**  
Lebih banyak Keindahan untuk Dijelajahi dengan Local Currency Settlement  
印尼盾人民币 双边本币结算 探索更多精彩

外币对印尼盾牌价  
Foreign Exchange Rate against IDR

LCS CNY/IDR Reference Rate: 2206

Currency	TT Buy	TT Sell	Cash Buy	Cash Sell
AUD IDR	10,261.59	10,451.59	0.00	0.00
CNY IDR	2,180.92	2,238.92	2,178.92	2,240.92
EUR IDR	16,504.71	16,844.71	0.00	0.00
GBP IDR	19,250.99	19,650.99	0.00	0.00
HKD IDR	1,809.97	1,852.97	1,805.97	1,856.97
JPY IDR	127.01	130.01	0.00	0.00
MOP IDR	0.00	0.00	1,718.78	1,830.78
SGD IDR	10,413.59	10,633.59	0.00	0.00
USD IDR	14,030.00	14,430.00	14,025.00	14,435.00

Sumber: Bank Indonesia 汇率 9月27日 20:00 WIB

货币	代码	卖价	买价	税务基价
澳元	AUD	10.425,87	10.320,71	10.438,08
文莱元	BND	10.602,05	10.492,67	10.615,10
人民币	CNY	2.216,05	2.193,90	2.211,98
欧元	EUR	16.810,28	16.637,35	16.805,52
英镑	GBP	19.645,89	19.369,24	19.444,74
港元	HKD	1.839,62	1.821,22	1.831,08
日元	JPY	129.72	128.39	129.82
韩元	KRW	12,17	12,05	12,15
马来西亚林吉特	MYR	3.422,04	3.383,95	3.424,05
新西兰元	NZD	10.097,91	9.993,18	10.109,81
菲律宾比索	PHP	282,25	279,22	285,41
新加坡元	SGD	10.602,05	10.492,67	10.604,82
泰铢	THB	429,17	424,77	431,67
美元	USD	14.321,25	14.178,75	14.248,00

Sumber: Reuters 国际股市

	指数	(+/-)	%
JKSE 雅加达股市	6,122.50	-22.32	-0.36%
N225 日经指数	30,240.06	-8.75	-0.03%
HSI 香港恒生	24,208.78	16.62	0.07%
SSEC 上证综指	3,582.83	-30.24	-0.84%
SZSE 深圳股市	14,344.29	-13.56	-0.09%
FTSTI 海峡时报	3,100.30	38.95	1.27%
KLCI 马来西亚股市	1,533.05	0.99	0.06%
TWII 台湾股市	17,313.77	53.58	0.31%
DJIA 道琼斯	35,031.97	233.97	0.67%
Nasdaq 纳斯达克	14,893.96	-153.74	-1.02%

Antam 公司 LM 纯金价格 (2021年9月24日)

金属重量(单位:克)	售价(盾)	买价(盾)
1.0	803,000	962,000
10.0	8,030,000	8,844,000
100.0	80,300,000	87,582,000
1,000.0	800,000,000	880,045,000

Advertorial

## XAUUSD黄金一周展望

尽管上周黄金行情走势较窄幅,但仍继续看跌,最终收于1748美元/盎司或0.2%比前一周的收盘低。

一周内的波动幅度在400个点的范围内上下,高峰点出现于上周三FOMC的公告后。

本人在上周的专栏中有提过看跌黄金的几个参考数据,并建议使用斐波那契作为进场策略。

如往常一样,我们将先回顾上周的黄金走势,黄金在上周一至美国联邦公开市场委员会(FOMC)宣布前反弹,随后在周四和周五连续第二个交易日下跌,跌回到稍早反弹的位置。为什么上周会产生A曲线,上下修正徘徊,也没有强劲的趋势呢?

我个人的看法,有三个主要因素将导致黄金如此的走势,那是什么呢?

- 1.恒大的问题,如果关注2周前的走势和现有的因素,其实黄金有更大的看跌潜力,但本周初市场受到恒大问题影响到,令投资者开始担忧。让市场参与者为了寻找资金安全,而通过避险来保住资产,导致市场出现异常,所以在周一周二美元走强的同时黄金也走强。
- 2.缩减资产购买,此事件是市场上一直最热门的话题,尤其是相关的时间表,会是在何时呢?从目前的情况来看,缩减资产购买是美联储肯定会做的事情,问题是美联储是在什么时候开始。根据法律相关性,我们大家都知道逐渐缩减资产购买将导致美元走强。因此,当美

国联邦公开市场委员会(FOMC)宣布今年有可能缩减资产购买规模并在明年年中结束,市场再次做出反应,获利了结黄金仓单,导致黄金跌破前一周的低点,随后小幅回调至周五的收盘。

回顾上周的黄金走势,本周的前景又会如何呢?上周美联储公布会议结果后再加上以下几个因素:

- 1.今年可能缩减资产购买。
- 2.经济数据改善。
- 3.全球新冠病毒病例持续下降,每周趋势大概12%黄金应该处于看跌轨道上。

不过,从上周的行情走势来看,恒大问题可能会产生影响,所以黄金下跌趋势也有可能受到干扰,因为恒大的问题尚未有明确的方向。上周,这家中国最大地产集团再次违法拖欠美元计价债券的利息,并且仍有30天的宽限期。

黄金仍处于下跌趋势,这意味着建议采取逢高卖出的策略。但是,由于恒大事不稳定性问题,此外也建议关注美国资本市场,因为受到不稳定性事件的影响,建议最好参考资本市场数据,如果红色指数比较大,说明了有干扰,如果是绿色,那就表明是安全的。所以建议如果股票指数是绿色的,可以卖出黄金,如果是红色的,建议可以保持耐心等待或买入。

总结:本人仍然看跌并在没有太多重要事件的情况下,建议每波反弹200-300点逢高卖出。

PT. MENTARI MULIA BERJANGKA 独立分析师:李钰隆

## 专家透视