印尼玛大孔院举办夏日云游秦皇岛活动

孟姜女庙

天下第一关

秦皇小巷

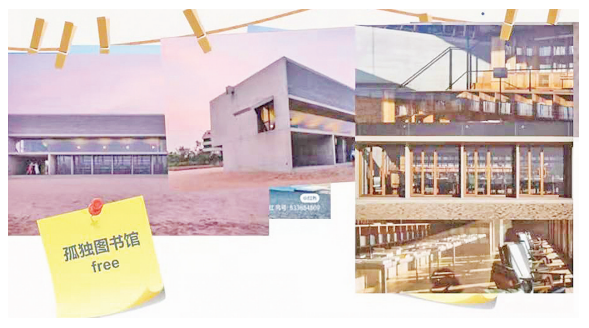

孤独图书馆

7月17日，印尼玛大孔院与大家云中相会，走进极具魅力的滨海城市--秦皇岛，感受它的别样风采。

秦皇岛是一座具有现代元素与历史气息的滨海城市，具有丰富的旅游资源，是个驰名中外的度假胜地。275名印尼“游客”在孔院教师冯美欣、王茯苓和罗世芬这三位“导游”的带领下从千岛之国印度尼西亚的雅加达、万隆、泗水、棉兰、坤甸、巴厘岛、唐格朗、日惹等城市来到了美丽的渤海之滨秦皇岛，开启了一场绝妙的云中之旅。

“游客”们有来自玛拉拿达基督教大学、彼得拉基督教大学等校的大学生，还有来自播种学校、万隆基督教圣道学校、万隆基督教三一学校、万隆基督教立人学校等校的中小学生。除此之外，本次云游中国直播活动有很多印尼当地的公立学校的师生以及民众参加。值得一提的是，此次活动的在线观众数量（275）、instagram帖子的点赞量（216）与评论量（77）均创“云游中国”系列直播活动新高。

云游秦皇岛的第一站便是中国历史文化名城山海关，这里有山海关古城、老龙头风景区、孟姜女庙等景点。

有着“天下第一关”之称的山海关始建于明朝，因其北依燕山，南临渤海而得名“山海关”，距今有600多年历史，是保存最完整的古代军事体系。明代大书法家萧显写的“天下第一关”匾额便悬挂于箭楼的房檐上。古城中心钟鼓楼上有钟楼、鼓楼、文昌殿三座建筑，是很多文人墨客赏景祭拜的绝佳之地。关内的民俗博物馆王家大院真实再现了山海关的古城文化。

老龙头景区位于山海关城南五公里处的渤海之滨，是明长城东部起点，万里长城从这里入海。万里长城犹如一条巨龙，它的龙头好像伸在渤海之中，可以掀浪戏水，因此人们俗称此地为“老龙头”。

为了纪念孟姜女而修建的孟姜女庙像是现代的一个主题公园，再现了中国四大民间传说之首“孟姜女的故事”全景。庙宇前有108级台阶直通山门，庙上红色围墙内有前后两殿及钟楼、振衣亭、望夫石等景观。誉为“天下第一奇联”的“海水朝朝朝朝朝朝朝朝落；浮云长长长长长长长消”，表面看虽是文字游戏，却包含着人生哲理，让后人产生无限遐想，从中可见中国文化的深厚底蕴和内涵。

海港区、开发区与北戴河区则颇具现代元素，森林公园、奥林匹克公园、新澳海底世界、松果乐园及紫云山滑雪场等都是夏日游玩的好去处。

森林公园自然环境优越，不但是各种动物、植物的家园，也是人们休闲放松的好去处，满足了人们亲近大自然的需求。在这里游客们可以欣赏各色花卉、在湖边玩水、在开满鲜花的木栈道上散步，这里一定会让人们忘记疲惫、心情舒畅！

为弘扬奥运精神，传播奥运文化，秦皇岛政府投资建设了奥林匹克公园。公园里建有一些运动健身场地，包括篮球场、网球场、足球场、轮滑场、老年及儿童活动中心等。这里既可以运动、休闲，又可以让游客们了解奥林匹克相关知识。

要想欣赏各种美丽的海洋生物，领略东方夏威夷的风光，就去新澳海底世界吧。这里有来自世界各地的海洋动物200多种，其中有大量国家一级、二级珍稀保护动物，供游人观赏。

松果乐园是一个大规模的亲子户外游乐基地，堪称孩子们的乐园。旋转木马、滑草、电玩、蹦床、射箭等各种娱乐设备应有尽有。冬天的松果乐园摇身一变，变成了滑雪场，可以尽情享受滑雪的乐趣。

秦皇岛最著名的地方便是避暑胜地北戴河了，鸽子窝公园、碧螺塔酒吧公园、仙螺岛、野生动物园等著名景点纷纷坐落于此。

鸽子窝公园一带有礁石、湿地，树木丛生，百草丰茂，是鸟类理想的栖息地，是著名的世界级观鸟胜地，也是观赏海上日出的绝佳地点。

碧螺塔酒吧公园是集休闲文化、餐饮文化和演艺文化为一身的休闲性酒吧式的主题公园。白天适合取景拍照，晚上则有篝火晚会、乐队演出，很是热闹。

除此之外，北戴河还有美丽的仙螺岛、老虎石公园、野生动物园等景点都很不错，值得一去。

位于昌黎境内的阿那亚黄金海岸社区现已成为网红打卡地，圣洁宁静的阿那亚礼堂、与大海为伴的“孤独图书馆”、沙丘美术馆等都已成为黄金海岸的地标性建筑。被誉为“全中国最孤独的图书馆”独自伫立在空旷的海滩上，与海为伴。建筑灵感来源于挖沙游戏的沙丘美术馆，如同藏于沙丘之下的神秘洞穴，与自然融为一体。每个场景都很适合拍照。

秦皇岛高校众多，其中最为出名的是中国重点大学燕山大学，理工科实力较强。因其北依燕山，南临渤海，故得名燕山大学。

说到小吃，不得不提“秦皇小巷”这条著名的美食街了。烤面筋、羊肉串、臭豆腐、榴莲芝士饼、炒酸奶等小吃云集。还有当地特色美食粘豆包、粉鸽子、煎焖子、饽椤饼以及各色海鲜。美食众多，让人看得眼花缭乱。

两个小时的云游秦皇岛之旅在欢声笑语中结束了，“游客”们看得津津有味，流连忘返。主讲人还设置了几个小问题，秦皇岛是中国哪个省的城市？“天下第一关”指的是哪里？长城干红葡萄酒是用哪一种水果酿造而成的？观众们纷纷在玛大孔院的instagram帖子下留言，届时孔院会抽取五名回答正确的幸运观众，赠上精美礼品一份。

此次云游秦皇岛直播活动到此结束，玛大孔院云游中国系列直播活动还将继续，让我们相约海南岛，7月31日我们三亚见！

海报

培民学校成功举办了21–22学年开学教师云会

培民学校的高层领导们！

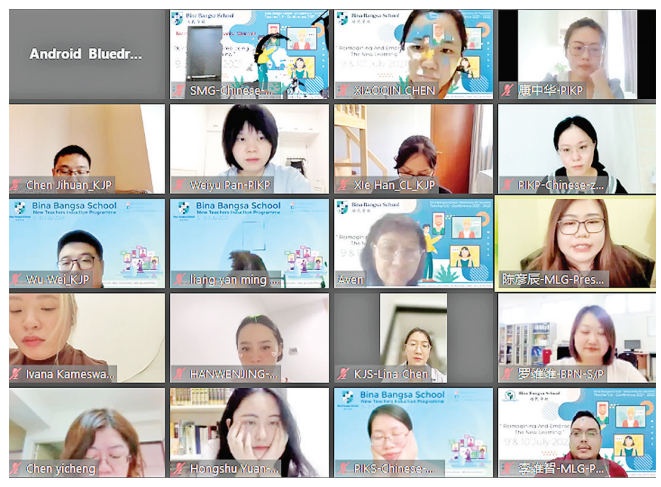
华文部分会场

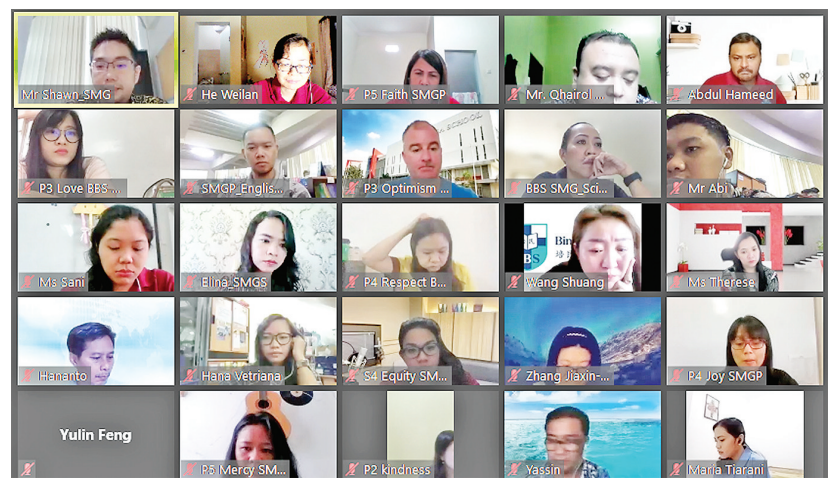
三宝垄校区分会场

【本报讯】又到开学季，新生活开启！2021年7月9–10日，培民学校成功举办了21–22学年开学教师云会，主题是《重新构想和拥抱新的学习方式》。

学校学术监管部部长谢旭金先生（Mr. Paulus）进行了两场精彩的主题演讲：《从危机到机遇》、《以创新思维和学生掌握学习内容的角度讨论：从生存到繁荣发展》。他提出了新冠疫情之后的学校从教学文化到学习文化的构想，包括重新思考学习、超越教室墙壁、以人为本、身心健康、师生共学等，为教师们提供了新思路，新方向。

学校高层领导Mr Paulus、Ms Yuliana、Mr TJ、Mr Hendro和Mr Sam等领导们进行了研讨直播：《疫情之后的学校：从教学的文化到学习的文化》、《智能学校2.0：资源和知识管理》和《如何培养关怀、卓越的文化》等。学术监管部Ms Yuliana做了主题演讲《在这个动荡的时代，提升学生和教师的身体、社交情感、认知和精神健康》。如何推进智能学校2.0，让高科技更好地融入教学？如何继续保持高水平教育，让学生更好地适应快速变化的世界？领导们的高瞻远瞩引发了教师们深层思索。

各分会场的研讨会充分发挥了老教师的经验优势和年轻教师的后发优势。领导和老师们总结了各校区教师们共建的智能教育2.0成果：BBS网校、BBS在线数字图书馆和AIS等；探索了在线教学的翻转课堂和混合学习模式，研讨了如何改进和创新，让学生发展技能并成为自主学习者；如何更好地跨校园互动；分享了如何帮助学生调节情绪、增加学生的参与度和个性化指导，如何加强与家长联系，增进情感交流等。

浇花要浇根，育人要育心。疫情封校，在线课堂上展示一些能营养学生的知识和技能，如科技、艺术和运动等；多做教学游戏，调动学生的兴趣和灵性至关重要。陈汉彩老师示范了游戏制作软件的操作：quizizz、wordwall、padlet、jeopardylabs和slido classroom等。教师真诚地走近学生，与学生共同游戏、共同学习。如果孩子能像爱玩手机游戏一样喜爱学习，以内在动力来面对学习，就不再需要父母亦步亦趋地监督。教师、家长和学生们心往一处想，劲往一处使，就会克服重重困难，战无不胜。

苏霍姆林斯基说：“教师要把自己当成与学生一道探求真理的志同道合者”。师生关系是关键。师生之间有了亲密互信的关系，嬉笑怒骂皆成教育。课堂重点关注教育教学的细节，创造有温度、有品位、有文化的细节，以德示人，以情感人，以理服人，以章律人，以志激人。把学生的差错变成教学资源，变“事故”为“故事”。用爱滋润学生的心田，用爱点亮学生的生活，用爱光耀学生的未来！

带着期望努力，日子特有意义！人生海海，愿培民师生都扬帆抵岸。

印尼培民学校三宝垄校区 何伟兰

高层领导们畅所欲言

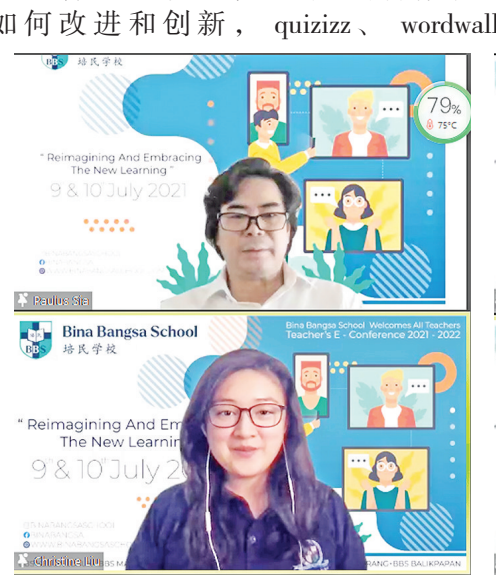
学校学术监管部部长谢旭金先生（Mr. Paulus）和主持人柳淼老师

高层领导们在热烈研讨