中国在更高起点改革开放 世界将分享更多发展利益

■ 国际锐评评论员

“全世界超过4000个经济特区，头号成功典范莫过于‘深圳奇迹’。”英国《经济学人》曾这样评价。那么，深圳等经济特区建设为何取得成功？新时代中国经济特区建设将如何推进？又将给世界带来什么？在14日举行的深圳经济特区建立40周年庆祝大会上，中国最高领导人习近平发表重要讲话，全面回顾了深圳经济特区40年实现的五个“历史性跨越”，总结了经济特区建设的十点宝贵经验，并对新时代深圳经济特区建设作出六项部署。习主席的讲话不仅揭示了经济特区创新发展的“密码”，为深圳建设中国特色社会主义先行示范区指明了方向，也向世界宣示了中国深化改革开放、与世界分享更多发展利益的坚定决心，具有极为重要的现实意义与长远影响。

作为“中国特色社会主义在一张白纸上的精彩演绎”，深圳敢闯敢试、敢为人先、埋头苦干，用40年时间走过了国外一些国际化大都市上百年走完的历程，创造了世界发展史上的一个奇迹。地区生产总值从1980年的2.7亿元增至2019年的2.7万亿元，年均增长20.7%；率先进行市场取向的经济体制改革，首创1000多项改革举措；外贸进出口总额由1980年的0.18亿美元跃升至2019年的4315亿美元，年均增长26.1%；2019年居民人均可支配收入6.25万元，比1985年增长31.6倍……这一系列数字见证了深圳经济特区40年的发展成就，充分证明中国执政党关于兴办经济特区的战略决策是完全正确的，也让中国人民坚信，“经济特区不仅要继续办下去，而且要办得更好、办得水平更高”。

人们看到，2019年8月中共中央作出支持深圳建设中国特色社会主义先行示范区的重大决策，开启了深圳改革开放的新征程。近日公布的相关实施方案，赋予深圳在重点领域和关键环节改革上更多自主权，正是将这一重大决策落实之举。历史是未来的镜子，新形势下如何将经济特区办得更好、水平更高？过去40年积累的经验显然具有重要指导意义。

习近平在讲话中从十

个方面总结了深圳等经济特区建设经验，包括：必须坚持中国共产党对经济特区建设的领导、必须坚持和完善中国特色社会主义制度、必须坚持发展是硬道理、必须坚持全方位对外开放、必须坚持创新是第一动力、必须坚持以人民为中心的发展思想、必须坚持科学立法、严格执法、公正司法、全民守法以及必须践行绿水青山就是金山银山的理念等，要求“倍加珍惜、长期坚持，在实践中不断丰富和发展”。

可以看出，这十个方面经验既让国际社会了解中国共产党领导的重要性和中国特色社会主义制度的优越性，也为其他国家建设经济特区提供了参考。事实上，早在2008年，柬埔寨便借鉴深圳发展经验与中国企业合作建设西哈努克港经济特区。坦桑尼亚官员毫不讳言，该国巴加莫约经济特区“复制了中国深圳等城市的发展模式”。习近平此次讲话中总结的“必须坚持发展是硬道理”“必须坚持创新是第一动力”“使法治成为经济特区发展的重要保障”“实现经济社会和生态环境全面协调可持续发展”等经验，相信会为世界各地经济特区建设提供更多思考与借鉴。

当前，世界正经历百年未有之大变局，新冠肺炎疫情全球大流行使这个大变局加速变化。与此同时，中国正在形成以国内大循环为主体、国内国际双循环相互促进的新发展格局。站在新的历史关头，在借鉴过去建设发展经验的基础上，深圳如何抓住粤港澳大湾区和先行示范区的“双区驱动”历史机遇，引领中国改革开放再出发？习近平在讲话中，从坚定不移贯彻新发展理念、与时俱进全面深化改革、锐意开拓全面扩大开放、创新思路推动城市治理体系和治理能力现代化、真抓实干践行以人民为中心的发展思想、积极作为深入推进粤港澳大湾区建设等六个方面，为新时代深圳经济特区建设指明方向与路径，发出“改革不停顿，开放不止步，在更高起点上推进改革开放”的动员令。

仔细分析，这六项要求具有极强的现实针对性，体现出中国最高领导人对世界形势、中国发展方位以及深圳发展优势的深刻洞察。比如，习近平强调“要坚持发展是第一要务、人才是第一资源、创新是第一动力”，是基于深圳经济发展水平较高、面临的资源要素约束更紧，必须要靠科技创新等“金字招牌”来寻求突破，推动高质量发展。再比如，习近平强调支持深圳实施综合改革试点，是希望深圳通过对要素市场化配置、营商环境优化、城市空间统筹利用等重点领域的深化改革和先行先试，给全国提供更多可复制可推广的经验举措，为改革开放再出发破题，为高质量发展探路。

此外，习近平强调“新发展格局不是封闭的国内循环，而是开放的国内国际双循环”，再次向世界宣示新时代中国坚定不移扩大开放、推动建设开放型世界经济、推动构建人类命运共同体的坚定决心，必将促进中国与世界的互利共赢。

“三天一层楼”，这句话常被用来形容“深圳速度”；“时间就是金钱，效率就是生命”，这一口号始终激励着经济特区建设者们以只争朝夕的精神开拓进取。过去40年如此，未来亦如此。尽管中国当前推进改革的复杂程度、敏感程度、艰巨程度不亚于40年前，但中国决不会被逆风和回头浪所阻，始终站在历史正确的一边，凭着闯劲、创劲与干劲，努力创造让世界刮目相看的新的更大奇迹。在此过程中，中国既从世界汲取发展动力，也必然惠及世界，用实践书写“一花独放不是春，百花齐放春满园”。

东盟选定了“合作共赢”的方向

■ 廖省：林越

国际政治、经贸环境波谲云诡，“去全球化”趋势和风险加剧。中国科技和金融企业在海外扩张遭压制后，转赴新地区争取有利的战略要冲。在中美摩擦升温，澳、印及欧洲市场对中企百般刁难的背景下，中国一些大企业纷纷将重心转移，把目光投向东南亚；新加坡成了中国企业出海热门首选，越来越多的中企有兴趣前来岛国狮城建立分支机构。

在疫情防控的新形势下，中国与东盟推进“后疫情时代”合作的外交互动，通过共同倡导多边主义为地区和全球的和平发展注入新动能，走在全球抗疫和复苏的前列。中国同东盟国家相互支援防疫物资和医疗设备、分享抗疫经验、开展疫苗合作；还派遣医疗队，助建病毒检测实验室，这种互助精神是构建更紧密的中国—东盟命运共同体的真实体现。

在疫情防控的同时，中国与东盟还努力推动经济复苏。中国和新加坡、老挝、缅甸、印尼等国建立了人员和货物“快速通道”、“绿色通道”，逐步恢复直飞国际航班，维护地区供应链产业链稳定，这些措施为双方克服疫情困难、推动经济复苏提供了有力保障。

新加坡是仅六百万人口的城邦之国，一直小心地维持中立，与中美两国同时搞好关系，避免卷入纷争，投资风险甚低，是国际业务将增长点放在新加坡的原因。新加坡坐拥东南亚的战略位置，能让企业接触到东南亚超6.5亿人口的市场，对招徕投资颇具吸引力。

面对“西方阵营”围堵拦截，北京开始实施“战略转移”，把目光投向东盟。中国商务部9月27日称，今年1月至8月，中国与东盟贸易总值达4165.5亿美元，同比增長3.8%，占中国外贸总值一成五，东盟已开创性地奠定中国为“第一大贸易伙伴”的格局。

今年上半年，中国对东盟投资额达62.3亿美元，同比增长53.1%，双方还在危机中探索新合作领域。中国与印尼商定在电子、人工智能、5G、云计算等新模式方面深化合作。中国和东盟经贸合作在疫情中逆势增长，凸显了双边合作的巨大互补性和广阔空间。由东盟发起的区域全面经济伙伴关系（RCEP）协议磋商进程备受瞩目。若能顺利签署，这份自贸协议将为拉动世界经济走出疫情困局、抵御单边主义和保护主义冲击作出示范。

《国际日报》13日题为“中国东盟合作‘好戏连台’是对外部离间的有力回击”的评论称：“美国不断派舰机到南海地区炫耀武力，蓬佩奥等政客借机炒作南海问题，蓄意挑拨中国与东盟国家的关系，妄图拉拢一些国家加入所谓的‘反华阵营’。对于这些域外势力的干扰破坏，东盟国家保持着清醒认知。”美国的霸凌和蛮横在全球已是家喻户晓了。

柬埔寨首相洪森表示：“如果中国不帮助柬埔寨发展基建，由谁来帮助？有些人只会出一张嘴，他们也享受这些基建带来的便利。”印尼总统特使卢胡特日前访华时指出，“该地区的和平与稳定应由本地区的国家和人民共同维护，外界不应插手干预。显然，东盟国家早已看穿域外势力意图破坏地区稳定、从中渔利的险恶意图，绝不会上他们的当。”

当前，中国与东盟国家正共同推进“南海行为准则”磋商进程，以早日达成双边都认可、行之有效的地区规则，维护南海地区的和平稳定。面对单边主义日益加剧的国际形势，中国和东盟国家在坚持公平正义、维护多边主义等方面有着广泛诉求，双方的合作绝不会被外部政治势力所影响。接下来，中国东盟合作可谓“好戏连台”，11月举行的东亚合作领导人会议将为中国与东盟铺展新的合作蓝图，第17届中国—东盟博览会、中国—东盟商务与投资峰会将拓宽合作空间；明年，中国与东盟还将纪念建立对话关系30周年。

《亚洲周刊》登载“新加坡跃升中企滩头堡 东盟与华贸易破纪录”评论：“2020年是中国—东盟自贸区建立十周年，澜沧江、湄公河、中国中南半岛经济走廊等次区域合作蓬勃发展，经济建设取得进一步突破。中国和东盟经济具有较强互补性，自贸区的建成和关税的大幅降低，使生产要素在区域内的流动效率大幅提升，贸易增长是必然结果。”“东盟成立至今已有50多年，在全球地区合作中显示定力和活力。东盟地处亚太核心区位，多国频临南海，扼守着国际贸易与能源运输的海上要道。”分析得相当透彻、到位。

中国最先从新冠肺炎的阴霾中走出来，成了东盟在这场灾难中的“救星”。中国承诺向东盟国家提供包括新冠疫苗在内的一援助。9月14日，中国驻东盟大使在印尼雅加达表示，中方愿同东盟各国加强信息分享，全方位开展新冠肺炎疫苗研发、生產产和使用合作。

北京明确表示，在疫苗研发过程中，将积极考虑东盟国家需求；中国疫苗一旦投入使用，会在第一时间提供给东盟国家。菲律宾总统在7月就提出希望成为中国疫苗最早使用的首批国家。8月20日，印尼国营制药企业与北京科兴生物签署了有关疫苗的合作协议。

中国疫苗的研发走在世界前列，经贸的发展正在快速恢复；如今全球关注疫苗研制，这并非是各个国家之间的竞赛，而是生命和病毒的竞跑；东盟国家需要科技投资、经贸合作以推动经济发展，而中国提供了“合作共赢”的平台，与东盟各国平等协商、携手共荣。

华文情缘（上）

■ 任抹：刘文亮

维利第一次回中国祖籍是在1990年，由香港经澳门到广州。来到这个中国驰名海外的大都市，维利还是和兴奋的。在广州街头，维利置身于熙熙攘攘的街头，看着琳琅满目的商店，维利感叹，解放后的中国，经过了十年动乱的时期，在改革开放的春风吹送下，让中国从最贫穷最艰难的时局中扭转局面，迎来了中国崭新的社会局面。美中不足的是，可能因为语言不通，在维利问路的时候，问了一个迎面走来的年轻人，却得不到回答，还很由戒备之心的眼神看着维利；接着，维利又走向公交车的候车站，问了一个中年妇女，那个妇女看了看维利一行人，很不耐烦地说：“你自己有眼睛可以找呀！”说完转过头不再理睬维利了。维利很意外，也很尴尬，想不到自己的热情有礼得到的确是如此的冷遇，瞬间，维利对新中国下一段行程也失去了兴趣……

1993年，维利随旅游团第二次来到中国，再次到祖籍新会寻找亲人，后来又到北京苏杭上海等地拐了个弯。从进入国门的那一刻开始，维利就感到这三年来中国发生很大的变化，不但是建设的大进步和大发展，连人行道与街道都很整洁，市民的觉悟也大大的提高。在公共场所，处处见到敬老扶幼、让座让路的好行为也处处可见。

因为外甥有病，要到广州中山医院和南方医院以及珠江医院体检和诊病，所以维利和三妹等几个就一同到了广州。因为此次维利忧心忡忡和来去匆忙，只是见到医院里到处都是愁容满脸的家属和痛苦的病人，其他的情况就了解的少之又少了。

到2018年5月，维利与漳华三语国民学校正副校长到南海旅游。同年11月，维利又同漳华副主席曾主席夫妇到深圳东莞等珠江三角洲的学校访谈和考察。两次的前往，让维利初步了解中国学校中文教育的一些情况，以致对印尼华文教育教学又了初步的设想。有幸的是，维利还观览了世界闻名的港珠澳大桥。中国日新月异的变化和经济飞跃的发展，让维利等人感到了无限的光荣和自豪，也因此坚定了印尼华文教育的方向和信心！

其实，自投身与社会大学后，维利每天为了生存而忙碌奔波，一年三百六十五天，维利从早到晚总是在谋生的圈子里苦熬，可以说，维利做了很多的工作，凡是赚钱的事情，维利都做；可是就是与方块字无缘，除了每两个月用笨拙生硬的中文与六叔写信联系外，维利极少有阅读中文机会，甚至连写作的念头都没有了！

到了2010年，妻舅意外去世了，因为家境困难，任抹丧事“和合”会馆的办公室主任，知道了维利的困局，也因为妻舅是华人的后裔，而这会馆是华人集资筹建的，他们在关键的时刻中里雪中送炭，出资办理丧事，解除了维利一家的燃眉之急，让维利一家感动不已。为了感恩会馆的慷慨，维利尽自己所能，用真诚的语言，用中文写了一篇报道，寄到了《千岛日报》以表达自己的感激之情。不曾想过，文章居然能发表了，其结果让维利很高兴，这是是维利辍学了50多年来重新发表在报纸上的佳作，更重要的是这次的写作点燃了维利对写作的信心！

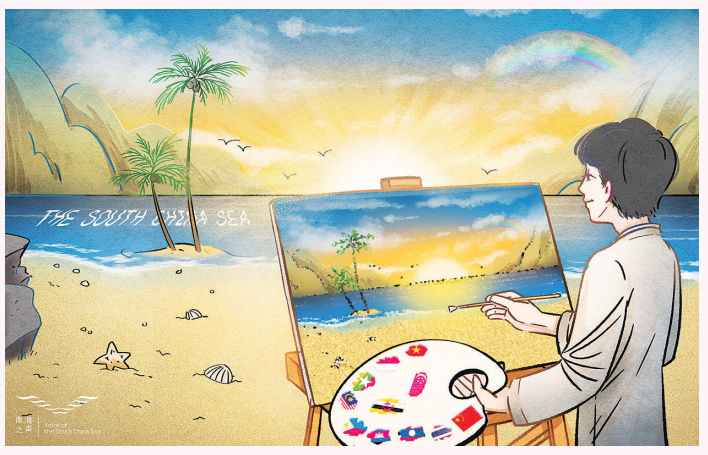

只有合作才是正确的选择

“我敢肯定，我们将来还会遇到更多不同形式的危机”，东盟副秘书长康富日前高度评价中国减排目标和承诺时表示，东盟各成员国之间、以及东盟与包括中国在内的其他方的合作是东盟成功应对新冠疫情的关键因素。他说，“新冠疫情让我们看到自身的脆弱，只有合作才是正确的选择。”

供稿：中国中央广播电视总台南海之声