# 教宗方濟各寄語聯合國:我們共同家園的未來從言語到行動

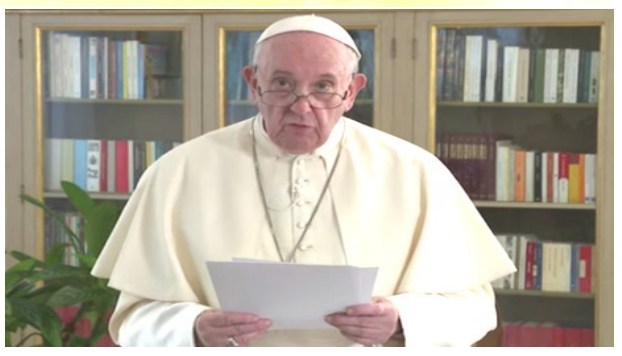

教宗方濟各在第75屆聯合國大會上發表視頻演說，稱讚聯合國為「人與人之間的橋樑」。疫情大流行是「轉化、轉變和重新思考的具體機會，以改善我們生活方式以及我們的經濟和社會制度」。一切的根源是「拋棄型文化」，它決定了人類尊嚴的剝削、邊緣化、侮辱，甚至是墮胎和對宗教自由的侵犯。現在是時候從「宣言主義唯名論」(declarationist nominalism)轉變為團結的效力了。

梵蒂岡城(亞洲新聞)- 聯合國是「重新思考我們共同家園和我們共同項目的未來」的地方；它們是「人與人之間的橋樑」，有必要用事實而不是言語來體現這個「共同的項目」。

現在舉行的第75屆聯合國大會，只能用虛擬的方式慶祝。教宗方濟各昨天以西班牙語視頻短片中發表演說，他為國際社會概述了一項多樣化的計劃，強調了他的最大使命關注：一種針對所有人的抗新冠肺炎疫苗，尤其是為窮人的疫苗；節省人們工作量使之更有價值的科技；應對難民和移民的結構性和全球性危機；發展「整體生態敏感性」；照顧兒童，使他們所有人都能「享有生命和上學的權利」；提高婦女地位；核威懾；放鬆國際制裁，以向受影響國家的公民提供「充分的支持」。

教宗說，以大流行為標誌的我們生活的那一刻，造成了經濟、健康和社會危機，這是「轉化、轉變、重新思考我們的生活方式以及經濟和社會體系的機會。在資源分配不公的基礎上擴大貧富差距」。

他說：「我們面臨著兩種可能的選擇。一種途徑導致多邊主義的鞏固，表現為新的全球共同責任感，基於正義的團結以及在人類家庭內部實現和平與統一，這是天主對我們世界的計劃。另一條道路強調自給自足、民族主義、保護主義、個人主義和孤立；它排除了窮人、弱勢群體和生活在周邊地區的人們。這條道路肯定對整個小區有害，給每個人造成了自我傷害，一定不能讓它成為風氣。」

教宗的邀請是克服「拋棄型文化」，這種文化造成人性尊嚴的屈辱，並推動社會的「絕對權力和控制」。對教宗而言，這是「對人類本身的攻擊」。一個重要事實：除侵犯勞工權利外，教宗還提到宗教自由權。即使譴責暴力侵害兒童行為，教宗也不會因為「剝削、虐待、營養不良」而停下來。他列舉了墮胎的蔓延，將其推廣為一種「基本服務」和對大流行的解決方案：「令人震驚的是，對於某些人而言，否認人類生命的存在已成為一種解決問題的方法，這是多麼簡單和方便。母親和未出生的孩子都必須解決。」

教宗還要求從言傳身教，從「宣言主義唯名論」(declarationist nominalism) 轉變為團結的效力。他回顧了五年前訪問聯合國總部的情況，正值「以真正的多邊動態」和「在通過《2030年可持續發展議程》前夕」的時刻。但他指出:「國際社會已表現出無力履行五年前所作的承諾。」教宗似乎反復說道：「團結一定不能是一個空洞的詞彙。」

最後，他說：「當前的危機，進一步證明了我們自給自足的局限性以及我們共同的脆弱。它迫使我們清楚地思考如何從中擺脫出來：不管更好還是更壞。」(圖:-Vatican Media)

聖愛快報
第570期
董事長: 吳端華
社　長: 張漢文司鐸
印尼天主教華語教會联絡處
電話/傳真:(021)6289192
電郵:Komkatmanja@yahoo.co.id

聖經金句

耶穌說:「誰若願意跟隨我,該棄絕自己,背著自己的十字架來跟隨我,因為誰若願意救自己的,性命,必要喪失性命;但誰若為我的原故,喪失自己的性命，必要獲得性命。」

(瑪十六:24-25)

# 聖座與中國:關於主教任命協議的緣由

對梵蒂岡關於延期臨時試行協議的提議，應在10月底前作決定，帕羅林樞機說;“值得繼續下去”。(圖:北京的聖堂-WaitforLight- stockadobe.com)

(梵蒂岡新聞網)—聖座與中華人民共和國於2018年9月22日，簽署了關於主教任命的臨時協議。協議在一個月後正式生效，因此，將於今年10月22日到期。聖座傳播部編輯主任托爾涅利(Andrea Tornielli)為此發表文章，談論這個受到媒體關注的問題。他强調，這項協議在考慮予以最後敲定或作出其它決定之前，預計試行兩年。

托爾涅利表示，聖座國務卿帕羅林樞機最近解釋說;有意建議中國當局考慮延期，繼續以臨時的形式采用這項協議,“就如近兩年所行的那樣，需要進一步檢驗，協議為在中國的教會的益處”。帕羅林樞機指出，儘管最近10個月來的疫情，加重了緩慢和困難的進程,“在我看來，則標示了一個值得繼續的方向，然後我們拭目以待”。

聖座與中國政府於2018年9月22日發表首項聯合聲明後，便清楚說明協議的內容，並非直接涉及聖座與中國的邦交、中國天主教會的法律身份，以及聖職人員與國家當局的關係。《臨時協議》唯一涉及的是主教任命的程序：這對於教會生活，以及中國天主教會的牧人與羅馬主教和世界主教的共融，是基本的問題。

因此,《臨時協議》的目的，絕不是純粹外交性的，更不是政治性的，而向來純屬牧靈性質。換言之，它的目的是讓天主教信徒所擁有的主教，應是與伯多祿繼承人完全共融，同時受到中華人民共和國政府承認的牧人。

教宗方濟各在《臨時協議》簽署後，立即於2018年9月發表《致中國天主教信友及普世教會文告》,提到數十年來，在中國的天主教會內部留下的“創傷和分裂”,這尤其集中在“作為教會純正信仰的守護者和共融的保證者主教們身上”(3號)。政治機構在天主教會團體內部生活的介入，造成所謂“地下”團體的現像，這些團體設法避開政府宗教政策的控制。

教宗方濟各清楚意識到，由於“軟弱及錯誤”，甚至“不當的外在壓力”，給教會共融造成傷害，在他的前任們開啓並向前推進的漫長談判的歲月之後，他恢復了與未經教宗授權而祝聖的中國主教們的圓滿共融。

這是一項經過思索、祈禱和審視了每個人的個別情況後，作出的決定。教宗闡明。

《臨時協議》的唯一目的，乃是“支援和推動在中國的福音傳播及重建教會圓滿與有形可見的共融”(同上3號)。臨時協議簽署後的最初兩年，在羅馬的同意下促成了新的主教任命，而一些主教也得到北京政府的正式認可。即使疫情的緣故，在最近幾個月使雙方的接觸處於凍結狀態，所取得的成果雖然有限，卻是積極的，它提示我們繼續在今後一段時間，實行這項協議。

# 聖座駐聯合國代表:尊重原住民的身份和文化

聖座駐聯合國代表尤爾科維奇總主教在人權理事會上，談原住民的權益。總主教表示，聖座對新冠疫情給原住民團體帶來的“不成比例的影響”,表示擔憂。(圖:巴西原住民)

(梵蒂岡新聞網)—聖座常駐聯合國日內瓦辦事處觀察員尤爾科維奇總主教，9月24日在人權理事會第45屆會議上談原住民的權益。他說，在世界很多地方，原住民的人權和基本自由，繼續受到侵犯。此外，聖座對新冠疫情給原住民團體帶來的“不成比例的影響”,表示擔憂。原住民佔全世界人口的6%，他們的貧困率極高，這使他們更容易受到衛生健康緊急情況的威脅。

總主教指出，由於行動自由受到限制，醫藥供應不足、糧食和水的不安全狀況增加，這都加劇了新冠疫情，給原住民帶來的影響。總主教接著表示，“他們中的大多數人，尤其是婦女，都在非正規的經濟領域工作。這一領域在新冠疫情期間，遭到嚴重打擊”。聖座駐聯合國代表隨後，也提到原住民在保護世界上，80%的生物多樣性，他們為全球生態完整性做出重大貢獻。對他而言，“大地不是商品，而是天主所賜的禮物，是他們與之互動的神聖空間，並且他們也照顧大地”。

總主教提醒道;原住民團體“並非僅僅是少數團體”,因此“應讓他們參與所有的政治決策過程，尤其是那些與他們有直接關係的決策”。要加強包容性，因為在新冠肺炎疫情期間，這些團體常常遭忽視，甚至被遺忘。從這個觀點來看，尤爾科維奇總主教祝願“發展新的生活方式”和制定“原住民團體，能真正參與其中的新的國際、區域和當地政策，並尊重他們的身份和文化”，促進“一個真實而完整的人類發展”。 (圖:巴西原住民)

# 今天是世界移民與難民日 各地教會呼籲關懷移民

(真理文化) - 今天(9月27日)是第106屆世界移民與難民日，其主題為“跟耶穌一樣，被迫逃難”。

早在今年的5月15日，聖座便公佈了教宗方濟各關於本年度該紀念日的文告。進入六月以來，聖座促進人類整體發展部便開始舉行一系列的宣傳活動。截至目前，該部會已在社交媒體上發佈了六個講述移民與難民故事的視頻。

除此之外，在該紀念日到來之際,世界各地教會也紛紛呼籲人們關心移民與難民問題。

據信仰通訊社報導，日前，澳大利亞主教團移民與難民牧靈事務處，特別向各教區發布了移民與難民牧靈手冊，及世界移民與難民日祈禱手冊。同時，澳大利亞教會也在社會領域，突出了移民問題的重要性，並以此呼籲社會和政界關注移民問題。

與此同時，總部位於意大利並在世界多地，專門服務移民與難民的斯卡拉布里尼傳教修女會，也發出了關懷移民與難民的呼籲。該修會總會長努薩(Neusa de Fatima Mariano)修女表示:今年是該修會創會125週年，藉著第106屆世界移民與難民日，她們又多了一個宣傳關懷移民與難民的機會。

此外南美洲的巴西、阿根廷及哥倫比亞教會也紛紛發表聲明，呼籲人們不要忘記教宗方濟各的教導，以實際行動來支持移民與難民。

# 馬來西亞吉隆坡總主教勉勵教友“注意安全、做聖人”

(信仰通訊社)—馬來西亞首都吉隆坡總主教區廖炳堅總主教呼籲教友們“注意安全、做聖人”。

目前馬來西亞正在逐漸放緩防疫隔離措施。牧函中廖主教表示;“我們感謝全能天主賜予的降福:我們看到Covid-19病例明顯減少、死亡清零。但醫療衛生當局也提醒我們，還沒有完全脫離緊急狀態、我們要繼續負責保持謹慎，再次堅定信德和對天主的信心”。

廖總主教叮囑教友們“要忍耐，教會正在逐步實施讓大家重新安全回到聖堂的措施。要防止疫情反撲、保護最弱勢的成員”。

馬來西亞當局宣佈7月15日起放緩集會、宗教場所祈禱活動的限令。但聖堂只允許正常人數的1/3進入，有些堂區就主日彌撒做出了詳細的規定，如提前預約等。

廖主教信中鼓勵堂區爭取讓更多的教友參與彌撒。主日不能來的，繼續通過網絡和社交媒體參與。呼籲老人和孩子不到要聖堂內，這是出於公共健康需要的善意提醒，但不是絕對的禁令。兒童聖洗聖事可以按總主教區的指導進行，但在彌撒聖祭外的場所舉行，一次只有一名兒童及其家人參與。總主教還要求堂區教友們聯繫“送聖體員”在家中領聖體。主日學暫停，恢復日期待通知。

最後，廖主教表示;“各堂區正在努力讓我們的聖堂成為靈修、牧靈和聖事生活的中心，但我們要確保採取安全和謹慎的方式”。

# 尼泊爾教會為信友推出網絡聖經課程

(真理文化)—自9月12日起，尼泊爾宗座代牧區推出免費網絡聖經課程。此課程由該宗座代牧區西米克(Paul Simick)主教用尼泊爾語主講，每週六播出一小時，並將持續數月。畢業於羅馬宗座傳信大學，並獲得聖經學博士學位的西米克主教表示; 該課程旨在讓教友們在疫情期間，重新發現天主聖言。

尼泊爾的神職人員和信友，高度評價西米克主教的這一舉措。據信仰通訊社報導，來自尼泊爾的雷布查(Samuel Lepcha)司鐸表示，此舉可以鞏固教會與遍布全國各地的信友間的聯繫，無論就人性還是靈修方面而言，這種神職人員與教友之間直接的關聯，實在是太需要了。

教友們也紛紛表示; 感謝西米克主教幫助他們深化信仰的根基。據悉，尼泊爾天主教會約有信友八千多人，多集中在該國東部地區。

# 美國天主教領導人致函總統 為受新冠疫情影響的人提供更多援助

美國天主教組織領導人，致函國會和特朗普總統，他們在信函中，提到新冠肺炎疫情帶來的嚴重後果，以及需要幫助處於極度艱困中的人。(圖:援助貧困者- ANSA)

(梵蒂岡新聞網)—“我們的國家正遭受嚴重危機之苦，20多萬人死亡，3000萬美國人依靠失業救濟金生活，醫療人員持續不斷地在與新冠肺炎疫情浪潮抗爭。我們的國家領導人，除了公益外，還必須為國內外有需要的人，做更多的事情”。

美國洛杉磯的總主教戈麥斯(José H.Gomez)，在一份聯合信函中如此寫道。他與該國一些天主教組織領導人，敦促國家領導人立即採取行動，為有需要的人提從援助。

# 戰爭和新冠疫情 威脅著也門基督徒的生活

(真理文化) - 自2014年以來，阿拉伯半島的也門共和國飽受內戰煎熬。目前，也門政府與該國各派代表在日內瓦恢復對話，聯合國期望也門在今年年底前停火，並呼籲國際社會向其提供人道主義援助。

據梵蒂岡新聞網報導，阿拉伯半島南部宗座代牧兼北部宗座署理欣德(Paul Hinder)表示，由於內戰、外部干預、飢荒和疾病，也門的狀況依然十分悲慘。

到目前為止，也門國內的衝突已導致11多萬人死亡，而新冠疫情也大大影響了當地人的生活。欣德主教指出，很多人因新冠疫情失業而離開也門，因為缺人，當地教會團體也減少了很多活動。目前，當地無法擁有像以前那樣像信友坐滿教堂的場景。

此外，欣德主教也談到了去年2月，教宗方濟各與阿茲哈爾大伊瑪目塔伊布簽署的《人類兄弟情誼》文件。他表示;儘管可以舉辦虛擬的跨宗教對話會議，但新冠疫情阻止了一切活動的進程，令具體實踐這一文件的步伐變得緩慢。